



36 **Jornal da Cidade**

Anos de informação Alta Floresta, 30 e 31 de Outubro de 2019 Edição nº 3998 R\$2,50

MT: greve na educação custará R\$ 12 mi a mais em transporte escolar

Pág. 8

ALTA FLORESTA

Vereador Emerson Machado vitoria pavimentação dos bairros Jardim Guaraná e Boa Esperança



Pág. 2

AF: Vereador Menin acompanha pavimentação da Avenida Brasil no Jardim Primavera



Pág. 3

Prefeitura de Itaúba (MT) abre 25 vagas em processo seletivo com salário de até R\$ 6,5 mil

Pág. 4

Suzana Hidalgo



FINAL DA LIBERTADORES 2019 Conmebol até então mantém final entre River e Flamengo em Santiago

Pág. 12

CARLINDA

Idoso de 73 anos é atacado duas vezes por ladrões

Vítima mudou de casa após caso ocorrido no centro de Carlinda



Pág. 11

Indústrias de AF participam de pesquisa sobre propriedades energéticas de resíduos

Pág. 8



Vereador Emerson Machado vistoria pavimentação dos bairros Jardim Guaraná e Boa Esperança



Presidente do Parlamento Municipal de Alta Floresta vistoriando obra

LINDOMAR LEAL
Assessoria de Imprensa
Câmara Municipal

O vereador Emerson Machado (MDB), presidente da Câmara Municipal de Alta Floresta, esteve na manhã de sexta-feira (25.10) na Avenida Robson Silva para vistoriar o andamento dos tra-

balhos de preparação do solo para execução das obras de pavimentação asfáltica.

De acordo com o vereador, a pavimentação de ruas dos bairros Jardim Guaraná I e Boa Esperança está assegurada graças a uma emenda de R\$ 2 milhões destinada pelo deputado federal

Carlos Bezerra (MDB), e a contrapartida do município de mais de R\$ 200 mil.

“Era um sonho, muitas pessoas não acreditavam, mas está aí, é realidade porque corremos atrás, estive em Cuiabá e Brasília por várias vezes e hoje estamos vendo o maquinário trabalhar. Também quero agradecer novamente o deputado federal Carlos Bezerra que honrou com a sua palavra e em

breve estaremos inaugurando esse asfalto que é um sonho de todos nós”, disse Emerson Machado.

Residindo há quase duas décadas no bairro Boa Esperança, Edson dos Santos enalteceu a conquista. “É um sonho, 18 anos nós esperamos esse asfalto, mas está dando tudo certo, com o apoio do deputado e do Emerson Machado, o vereador que está dando força para nós aqui no nosso bairro”, disse.

Aprovado projeto que susta portaria que restringe mamografia a mulheres abaixo de 50 anos

Agência Senado

O Senado aprovou na terça-feira (29) o Projeto de Decreto Legislativo (PDS) 377/2015, que susta a Portaria 61/2015, do Ministério da Saúde, o qual restringe o acesso ao exame de mamografia pelo Sistema Único de Saúde (SUS). A matéria, do senador Lasier Martins (Podemos-RS), ainda será votada pela Câmara dos Deputados.

Para a senadora Rose de Freitas (Podemos-ES), o governo mostrou insensibilidade ao editar a portaria, que torna pública a decisão de não ampliar o uso da mamografia para o rastreamento do câncer de mama em mulheres assintomáticas com risco habitual fora da faixa etária atualmente recomendada (50 a 69 anos), no âmbito do SUS.

Rose de Freitas lembrou que o câncer de mama é a enfermidade que mais acomete mulheres no Brasil, sendo que a ocorrência da doença, em 2019, é estimada em 59,7 mil novos casos.

— O Executivo não pode impor medidas como essa e de maneira tão perversa contra a saúde das mulheres — afirmou.

Lasier Martins agradeceu pelo apoio dos demais senadores ao projeto, e lembrou que a portaria do Ministério da Saúde está em vigor há quatro anos, o que deve ter prejudicado muitas mulheres nesse período.

A senadora Eliziane Gama (Cidadania-MA) ressaltou que a portaria limita o acesso de milhares de mulheres que podem ter a doença e que, se não forem

tratadas, poderão ir a óbito. Já a senadora Kátia Abreu (PDT-TO) lembrou que a Lei 11.664, de 2008, já obriga e determina a realização de exames de mamografia pelo Sistema Único de Saúde (SUS). E defendeu a aplicação de penalidade para quem desobedece a legislação em vigor.

O atual governo deveria já ter revogado a portaria do Ministério da Saúde, disse a senadora Simone Tebet (MDB-MS). Para ela, a revogação da portaria seria “como um presente para as mulheres brasileiras”. A senadora Leila Barros (PSB-DF) também criticou a portaria, por entender que a iniciativa do governo afronta o direito constitucional à saúde, e vai contra as recomendações médicas internacionalmente reconhecidas.

O senador Lucas Barreto (PSD-AP) cobrou a ampliação da oferta de exames para detecção do câncer pelo SUS. Muitas vezes, afirmou, o exame Papanicolau demora de oito meses a um ano para a entrega do resultado, no Amapá. E o senador Nelsinho Trad (PSD-MS) destacou que a campanha Outubro Rosa é destinada justamente ao combate do câncer de mama e do câncer do colo de útero.

Por fim, o senador Rogério Carvalho (PT-SE) disse que saúde pública implica vigilância, o que pressupõe a identificação de grupos de maior vulnerabilidade e a definição de uma agenda permanente de interação com essa parcela da sociedade.

Paranaíta: famílias do Assentamento São Pedro II voltam a ocupar Gleba Sol Nascente

Notícia Exata com José Vieira do Nascimento/Jornal MT Norte

As 130 famílias que deixaram o assentamento São Pedro II, Gleba Sol Nascente, no dia 25 de fevereiro deste por determinação de ordem de reintegração de posse, decidiram voltar a ocupar a área. No último final de semana, regressaram para o assentamento, localizado no município de Paranaíta.

Um dos argumentos usados pelas famílias é que o dono da área, que foi beneficiado com a ordem de reintegração de posse, até agora, 8 meses depois, ainda não a ocupou.

Por outro lado, reclamam que foram injustiçados e que sofreram prejuízos quando foram forçados a desocupar a área. O presidente da Associação Sol Nascente, que agrega as famílias, Eurico Flores, avalia que a vistoria nos lotes foi mal feita e o suposto dono da área, Irney Milani, morador de Sorriso, não compareceu quando o juiz mandou que ele assumisse a

área.

“Hoje os lotes estão completamente abandonados. A área tinha várias plantações de lavouras. Só de bananas são mais de três mil pés, que fornecia a produção para escolas de Paranaíta e cidades vizinhas. Diante disto, as famílias voltaram a gleba e não sairão até uma resposta da liminar”, assegura o presidente da Associação.

Em fevereiro de 2019, Irney Milani, passou uma procuração, outorgando Elton Renato Hollenbch Zimpel, como seu procurador para que lhe representasse no cumprimento da liminar de reintegração de posse.

“Uma procuração simples sem registro algum ou carimbo de cartório, assim retiraram a gente. A vistoria cedida em juízo foi mal feita, não mostrando sequer o total de benfeitorias existentes e muito menos nossas plantações”, reclamam os associados da associação que agrega os ocupantes dos lotes da área.

Jornal da Cidade

36

Anos de informação

Fundado em 29 de maio de 1984
EDITORA 29 DE MAIO LTDA

Diretor : Fernando Sena Sampaio
Circulação: Terças, Quintas e Sábados
CNPJ: 00.878.074/0001-25
Endereço: Rua, Ivandolina Rosa Nazario - Fone/fax (66) 3521-3830
Caixa Postal 201 - CEP 78580-000 - Alta Floresta-MT
Circulação: Alta Floresta, Carlinda, Nova Canaã do Norte, Paranaíta, Nova Monte Verde, Apicás, Nova Bandeirantes e Cuiabá

E-mail: jcidade.afl@terra.com.br

Os artigos publicados são de inteira responsabilidade de seus autores

Vereador Menin acompanha pavimentação da Avenida Brasil no Jardim Primavera

Vereador Menin levou o prefeito Asiel Bezerra e o secretário de infraestrutura, Eloi Luiz de Almeida, para acompanhar o andamento da obra



Lideranças durante a visita à obra de pavimentação na Avenida Brasil

LINDOMAR LEAL
Assessoria de Imprensa
Câmara Municipal

O vereador Marcos Menin (DEM) esteve no bairro Jardim Primavera no sábado (26.10), juntamente com o prefeito Asiel Bezerra e o secretário de Infraestrutura, Eloi Luiz de Almeida, para acompanhar a obra de pavimentação asfáltica da Avenida Brasil, principal via do bairro, e foi recebido pela presidente da Associação de Moradores, Helena Maria de Oliveira.

“Já foi concluído 500 metros em linha reta e acredito que esta semana será encerrada a pavimentação de toda a Avenida Brasil. É uma luta da presidente do bairro, a Lena, eu como vereador, o nosso grande deputado Juarez Costa que conseguiu essa emenda de R\$ 2 milhões para fazer asfalto no bairro todo. Esse ano a gente vai fazer só a Avenida Brasil, mas ano que vem vai fazer tudo”, confirmou o Vereador ao agradecer a parceria da prefeitura. “Temos que agradecer muito ao prefeito, ao secretário Eloi, ao Humberto e toda sua equipe de asfalto que em pleno

sábado estavam trabalhando”, acrescentou.

“Parabenizar ao prefeito Asiel Bezerra, ao vereador Marcos Menin que tem lutado incansavelmente para conseguir recursos para o nosso município, parabenizar também o deputado Juarez Costa que está sendo modelo de deputado federal para Mato Grosso, e a presidente do bairro que tem lutado incansavelmente para consolidar esta obra tão importante para o bairro”, disse o secretário Eloi Luiz de Almeida.

O prefeito Asiel Bezerra destacou a importância da pavimentação da Avenida Brasil para o bairro e enalteceu o trabalho da equipe da Secretaria Municipal de Infraestrutura. “Hoje um sonho dos moradores está sendo realizado aqui no bairro Primavera, uma obra muito importante. Quero agradecer o nosso deputado Juarez que colocou os recursos para que nós pudéssemos realizar esta obra, ao vereador Menin pelo empenho e secretário de Obras e toda sua equipe”, disse o prefeito.



Pavimentação prometida

O vereador Marcos Menin, de Alta Floresta, aposta na pavimentação de todo o bairro Jardim Primavera até o ano que vem. Agora está em fase de conclusão o asfaltamento na Avenida Brasil, graças a emenda parlamentar e contrapartida da prefeitura. Mas o legislador assegura que em 2020 todos os moradores terão ruas asfaltadas naquele setor.

Pavimentação prometida – II

Moradores que também aguardam essa promessa ser cumprida são dos bairros Boa Nova I, II e III. Desde 2013 é feito o anúncio de liberação de verba para a referida pavimentação. Mas o assunto nunca passou de teoria ou cartucho político em eleições do estado e municipal. Há pouco porém, a Rua São Domingos ganhou asfalto. A obra ainda está em fase de acabamento, mas a situação já melhorou. Moradores iriam fazer parceria, mas investimento foi conseguido através de emenda parlamentar.

Meio fio

Muitas obras de asfalto em Alta Floresta são reclamadas devido à falta de acabamento. O trabalho embora assegurado em projeto e valor final, sempre demoram a serem executados ou nem mesmo são feitos. Mas os moradores estão cobrando de forma mais rígida. E o problema é visto em vários bairros.

300 empregos diretos

As obras do Machadão Atacadista em Alta Floresta estão avançando e o grupo já está recebendo currículos para formar a equipe de funcionários. De acordo com a empresa, a equipe de colaboradores já está sendo selecionada. Os interessados devem procurar a equipe no escritório móvel no local da obra em Alta Floresta ou pelo site: redemachado.com/trabalhe conosco. (Nortão online)

300 empregos diretos – II

Serão ofertados de 250 a 300 empregos diretos. O grupo Machado tem sede em Colider e a unidade de Alta Floresta será a oitava loja. Outras sete estão instaladas no Nortão. Em Alta Floresta, a instalação será na Avenida Ariosto da Riva, nas proximidades do Terminal Rodoviário. (Nortão online)

300 empregos diretos – III

O grupo Machado tem mais de 40 anos de história na região norte do estado de Mato Grosso, no comércio de gêneros alimentícios no atacado e varejo.

O nome Machado foi uma forma dos irmãos Martins homenagearem a cidade de onde vieram, Alvares Machado, no interior do estado de São Paulo. O Machadão Atacadista está sendo construído em uma área de 30 mil m², já a área construída é de 15.000m². (Nortão online)

FARMÁCIA 24 HORAS
DROGARIA AMÉRICA
Centro
Fone: 3521-1150

DA NOSSA CASA pra Sua
DelMORO
Todo Dia Seu

Encontro debate o potencial das hidrovias em Mato Grosso



Importância de hidrovias ao agronegócio é tema de debates em MT

Assessoria

Nesta quinta-feira (31/10) e sexta-feira (01/11), a Federação das Indústrias no Estado de Mato Grosso (Fiemt) sedia o evento “Diálogos Hidroviáveis” – Programa de Integração Permanente de Iniciativas para o Desenvolvimento Sustentável da Navegação e das Hidrovias Brasileiras. O objetivo é apresentar o panorama atual, os entraves para ampliar a utilização das hidrovias e discutir ações viáveis de curto e médio prazo para fomentar esse

modal. A abertura do evento será às 18h30, em Cuiabá.

A iniciativa do DNIT debaterá temas sobre a importância das hidrovias para o agronegócio e o turismo da região. O painel de abertura será “O Contexto Atual do Derrocamento do Pedral do Lourenço e da Dragagem do Rio Madeira e seu Impacto para o Mato Grosso”. O debate contará com a participação da diretora de Infraestrutura Aquaviária do DNIT, Karoline Lemos, do diretor da Agência Nacional de Trans-

portes Aquaviários (ANTAQ), Adalberto Tokarski, do vice-presidente da Fiemt, Edgar Teodoro Borges, do diretor executivo do Movimento Pró-Logística de Mato Grosso, Edeon Vaz Ferreira, e do presidente da Aprosoja Mato Grosso, Antônio Galvan.

No dia 1º de novembro, haverá os debates técnicos do programa “Diálogos Hidroviáveis”, com quatro palestras: “O Processo de Certificação e o Potencial dos Benefícios do Sequestro de Carbono na Agricultura Associada ao Uso das Hidrovias”, “As Características do Paletizado do Rio Madeira e seus Impactos Econômicos e Ambientais para Expor-

tação Agropecuária”, “A Integração da América do Sul Pelas Hidrovias: Os Rios Nos Unem” e, por fim, “O Desenvolvimento do Turismo Associado à Navegação no Estado de Mato Grosso”.

As inscrições são gratuitas e devem ser feitas no portal www.hidroviaveis.com.br. Além da Fiemt, o evento conta com a parceria do Movimento Pró-Logística de Mato Grosso, Associação Brasileira dos Produtores de Soja (Aprosoja), Frente Parlamentar Mista de Infraestrutura e Logística (FRENLOGI), IBL – Instituto Brasil Logística e Executiva Promoções.

Alta Floresta: semáforo deve ser instalado no cruzamento da Ariosto da Riva com Júlio Campos

Notícia Exata

A informação foi confirmada pelo diretor do departamento de trânsito de Alta Floresta, Messias Araújo. De acordo com ele, no próximo ano, o cruzamento da Avenida Júlio Campos com Ariosto da Riva, deverá contar com um semáforo.

Em entrevista, Messias citou que o projeto já está pronto e até o final do primeiro semestre do ano que vem deverá estar em funcionamento.

Considerado um local perigoso, o cruzamento das Avenidas Ariosto da Riva e Júlio Campos já foi palco de vários acidentes de trânsito.

Durante a entrevista a Rádio Progresso, o diretor de trânsito foi questionado sobre a proximidade com outro semáforo instalado na avenida Ayrton Senna, segundo ele, haverá uma sincronização de tempo, que deverá garantir que o trânsito flua sem interrupção.

Prefeitura de Itaúba (MT) abre 25 vagas em processo seletivo com salário de até R\$ 6,5 mil

GI/MT

A Prefeitura de Itaúba, a 599 km de Cuiabá, divulgou um processo seletivo com 25 vagas. Segundo a prefeitura, os salários variam entre R\$ 1.246,89 a R\$ 6.597,42. As inscrições podem ser feitas entre os dias 4 e 19 de novembro.

De acordo com o edital publicado, as vagas são para os seguintes profissionais: vigia, zeladora, apoio administrativo educacional, técnico de enfermagem, bioquímico, enfermeiro, farmacêutico, fisioterapeuta, fonoaudiólogo,

nutricionista, odontólogo, professor e químico.

Os interessados podem acessar o site da organizadora do processo seletivo.

É cobrada uma taxa de inscrição em vários valores: de R\$ 40 (nível fundamental), R\$ 60 (médio e técnico) e R\$ 80 (superior).

Os candidatos serão avaliados por prova objetiva e avaliação de títulos. A primeira avaliação está prevista para o dia 8 de dezembro.



UMA JANELA PARA A VIDA A Bênção da Gratidão

Todas as orações deveriam ser precedidas por uma sincera expressão de gratidão. Principalmente porque de modo geral nós estamos sempre suplicando alguma graça.

Uma coisa é certa: Nós todos, ainda oramos muito pouco; e agradecemos menos ainda. E como temos tanto a agradecer...

Cada vez que aportamos aqui neste Planeta de provas e expiação, estamos recebendo de Deus Pai, a bênção de uma nova reencarnação. Rica oportunidade para desenvolver uma nova etapa evolutiva. E nem é necessário dizer, que mesmo depois que nascemos, somos extremamente frágeis e indefesos. E que somente sobrevivemos porque recebemos afeto. Recebemos cuidado e proteção de uma mãe. Recebemos o amor de Deus que se manifesta de formas diversas. Agradecemos muito pouco, e isso prejudica a qualidade da oração. Mas sempre é tempo de se iniciar uma nova etapa de aprendizado. Sempre é tempo de aprender orar. Não podemos esquecer que para orar temos de estar reconciliados com tudo e com todos. Que para chamar Deus de Pai, não podemos estar rejeitando nenhum de seus filhos. Vale a pena a gente pensar com carinho sobre os acontecimentos da vida, e agradecer de coração. Reconhecimento, reconhecer o bem que nos fizeram é o primeiro passo, mas agradecer é algo sublime. O reconhecimento vem do intelecto, mas gratidão vem do fundo da alma. No ato de agradecer vibramos afeto, desejando que o benfeitor seja abençoado e recompensado. Todos nós tivemos um professor, ou uma professora que nos alfabetizou iluminando o nosso saber. Mas, bem poucos são capazes de agradecer por esse decisivo apoio que encontramos na estrada da vida. E a gratidão que devemos ao Senhor da Vida. O Cristo, que teve uma encarnação como Jesus, veio para que tenhamos vida e a tenhamos em abundância, doou-se em nosso favor. E acompanha-nos sempre amoroso e protetor, repetindo: Não fostes vós que me escolhestes, antes, foi eu que escolhi a vós...

Também foi o Cristo que ensinou que o Todo Poderoso é nosso Pai, e que Ele quer ter conosco um relacionamento íntimo. Sim. O Mestre nos revelou isto, quando nos ensinou a Oração do Pai Nosso.

Outra coisa que devemos saber em relação a expressão do sentimento de gratidão, é que quando permitimos que nossa alma vibre gratidão, nosso organismo produz endorfinas que proporcionam alegria e bem estar.

Lembre-se porém, que para orar, precisamos antes, reconhecer e assumir nossa condição de herdeiros legítimos de um Deus Justo, Sábio, Generoso e Extremamente Misericordioso. (Muito Obrigado).

Paz Profunda !
Natalício Serpa Pinto

se7e
SISTEMAS
www.se7esistemas.com.br

Ederson Menezes
Cel: (66) 999652743

RESUMO DAS NOVELAS

A DONA DO PEDAÇO

Quarta – Maria da Paz e Vivi se emocionam com o reencontro. Jô afirma à polícia que passou a noite com William e se surpreende ao descobrir que Téo está vivo. Fabiana se irrita com o pedido de demissão de Beto. Camilo revela a Vivi e Maria da Paz sobre o

estado de Téo. Beatriz oferece sua casa para promover um encontro com a família de Maria da Paz. Vivi promete cuidar de Berta. Kim esconde Márcio em seu armário e Paixão chega. Téo é operado e Jô aguarda para falar com o fotógrafo. Maria da Paz vai ao programa de Ana Maria Braga. Vivi conta a

Chiclete sobre sua descoberta. Fabiana é fria quando Vivi lhe conta sobre o parentesco com Maria da Paz. Kim garante a Camilo que Téo é apaixonado por Jô. Téo desperta e Jô entra em seu quarto.

Quinta – Yohana e um médico entram no quarto de Téo e surpreendem Jô. Fabiana afirma que não irá ao encontro com Maria da Paz. Fabiana anuncia que Abel terá de acumular o trabalho de Beto. Jô recusa o convite de Maria da Paz para o encontro em família. Yohana conversa com Silvia e Merlin e garante que descobrirá o que aconteceu com Téo. Sabrina extorque Otávio. William pensa em fugir com Jô para Rio Vermelho. Cornélia, Dorotéia e Eusébio compram roupas com a ajuda de Gladys. Maria da Paz, Amadeu e Kim visitam Téo. Antero ignora Marlene. Rock declara seu amor por Joana. Vivi chega com Camilo para o encontro de família.

ÉRAMOS SEIS

Quarta – Clotilde não consegue ser gentil com Almeida. Júlio sente-se mal e Lola se preocupa. Afonso sofre com a falta de Inês e Shirley. Olga passa mal na igreja. Carlos coloca o presente de Lola perto da cama da mãe. Assad reclama do mau comportamento de Soraia. Alfredo sente ciúmes de Carlos. Carlos sente a falta de Inês. Alfredo se despede de Tião. Almeida procura Clotilde. Carlos tenta saber notícias de Inês com Afonso. Dona Maria descobre que Olga está grávida.

Quinta – Júlio incentiva Almeida a continuar cortejando Clotilde. Lola e os filhos chegam a Itapetininga. Inês escreve uma carta para Afonso e entrega a João, que a esconde. João sugere que ele, Inês e Shirley façam uma viagem à Europa. Justina não percebe a rejeição de Emília. Lola conversa com Clotilde sobre Almeida. Júlio se preocupa quando Assad e Elias não aparecem na loja. Neves convence Zeca a fazer uma festa de despedida de solteiro. Assad anuncia Elias como seu novo sócio, e Júlio reage com despeito.

MALHACÃO

Quarta – Júlio incentiva Almeida a continuar cortejando Clotilde. Lola e os filhos chegam a Itapetininga. Inês escreve uma carta para Afonso e entrega a João, que a esconde. João sugere que ele, Inês e Shirley façam uma viagem à Europa. Justina não percebe a rejeição de Emília. Lola conversa com Clotilde sobre Almeida. Júlio se preocupa quando Assad e Elias não aparecem na loja. Neves convence Zeca a fazer uma festa de despedida de solteiro. Assad anuncia Elias como seu novo sócio, e Júlio reage com despeito.

Quinta – Thiago e Jaqueline terminam o namoro. Rita questiona Rui sobre suas intenções com Raíssa e Nanda. Raíssa e Nanda convidam Rui para ser seu produtor. Max expulsa Serginho de sua casa. Vânia passa mal, e César cuida dela. Rui surpreende Filipe e Lígia e pede para conhecer Nina.

(Fonte: [TV Novelas.com.br](http://TVNovelas.com.br))

HORÓSCOPO

Aries – Você vai se aproximar de quem tem ideias parecidas com as suas. Os estudos estarão favorecidos: aprenda tudo que puder. No romance, valorize as afinidades, sem perder tempo com discussões. Palpites: 54, 27 e 36. Cor: vermelho.

Touro – O céu envia ótimas vibrações para quem vai iniciar um novo trabalho ou para quem tem vontade de buscar outro emprego. A vida a dois ganha mais intensidade. Desejos ardentes! Palpites: 55, 19 e 91. Cor: vermelho.

Gêmeos – Somar forças continua sendo a indicação dos astros. E você terá muita sorte para atrair pessoas certas que te ajudem. É uma boa época também para encontrar um novo amor e iniciar um romance. Palpites: 02, 11 e 92. Cor: branco.

Câncer – Cuidar da saúde deve estar entre as suas prioridades. No trabalho, pode ter boas oportunidades, mas terá muitas tarefas: dedique-se para deixar tudo em dia. Há sinal de atração por alguém conhecido. Palpites: 30, 84 e 75. Cor: roxo.

Leão – Lua e Júpiter no seu paraíso astral lhe darão sorte em tudo. O trabalho vai fluir bem e você terá solução para qualquer situação. A dois, não faltarão carinho e paixão. Só não deixe o papo virar desavença. Palpites: 76, 13 e 85. Cor: azul.

Virgem – No emprego, use a experiência que adquiriu em serviços anteriores para agilizar as tarefas e se destacar. Seu signo está mais caseiro e pode faltar pique para sair e paquerar. Palpites: 05, 41 e 32. Cor: amarelo.

Libra – Você terá muita facilidade para negociar, pechinchar e convencer as pessoas. Seu jeito extrovertido também fará sucesso na paixão: escolha o alvo e invista. Já a dois, resolver tudo com diálogo. Palpites: 60, 51 e 06. Cor: rosa.

Escorpião – Terá que agir e batalhar se quiser ver o resultado no bolso. Paixão proibida pode ficar irresistível. Mas seu coração quer segurança, então, só insista se estiver feliz. União estável com boas conversas. Palpites: 79, 97 e 52. Cor: branco.

Sagitário – Será mais fácil mostrar o seu valor e atrair aliados para os seus projetos. Se você está livre, anime sua vida social e convide a turma para sair. A dois, vai ser fácil mostrar porque o par escolheu você. Palpites: 62, 89 e 98. Cor: marrom.

Capricórnio – No trabalho, você pode se sentir mais cansado(a). Respeite seus limites. Romance com colega deve ser mantido em segredo por um tempo. Cuidado com desconfianças na relação. Palpites: 45, 36 e 27. Cor: pink.

Aquário – Você pode ter ideias incríveis e inovadoras ao longo do dia. Vai pensar no futuro e pode definir metas muito importantes. Na união, sejam companheiros e confidentes um do outro. Palpites: 55, 46 e 91. Cor: amarelo.

Peixes – Seu foco está na carreira e você vai se sentir mais confiante para investir em suas ambições. Seu charme pode atrair alguém que é muito cobiçado. Na união, invistam nos projetos do casal. Palpites: 83, 74 e 02. Cor: marrom.

(Fonte: JoãoBidu.com.br)

Deus transforma choro em sorriso, dor em força, fraqueza em fé e sonho em realidade.

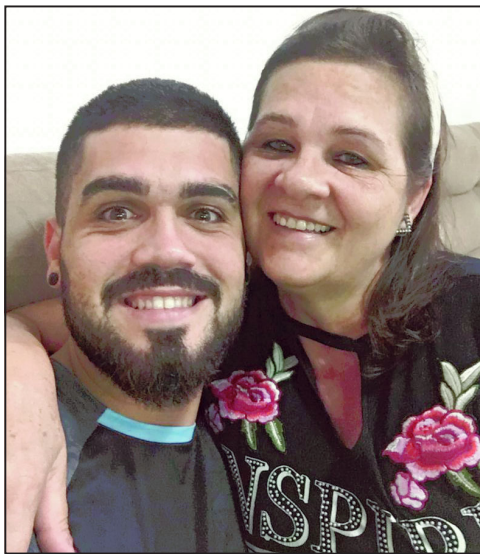

Sandra Sampaio de idade nova no dia 30. No registro ao lado do filho Gustavo. Parabéns e felicidades mil



Cacilma leite de carvalho está completando aniversário neste dia 2 de novembro. O momento feliz é ao lado da família e do namorado Alcino Silva. Felicidades



Luciano da Luz está completando mais um ano de vida no dia 30. Aqui no registro um momento curtidão na pesca esportiva

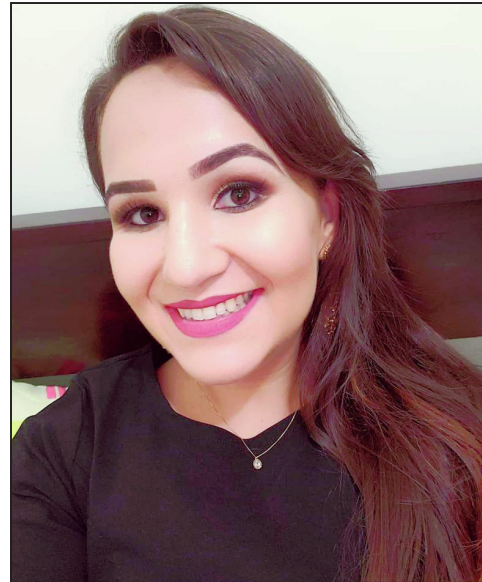

Parabéns a Gesamine que completou mais uma primavera nessa semana

Face Nova
Boutique

Av. Ariosto da Riva, 2647 Fone: 3521 - 4559

MC Fotos

Patricia Dancini

Fotografia
(66)98418-5878



A Linda Eliane Moreira esbanjando simpatia e charme no seu ensaio temático Índia da Amazônia

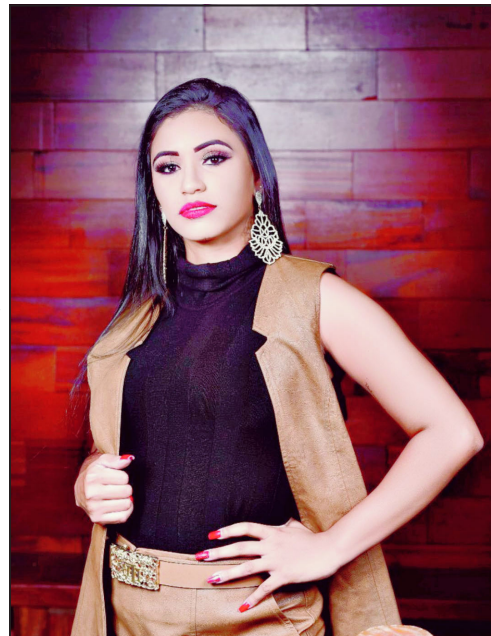

Com uma beleza encantadora Rita se destaca na coluna social



Tatiane exibindo seu barrigão de 8 meses da gestação da princesa Cecilia



Rafaela Souza com um olhar marcante, representa a beleza da mulher brasileira

poly sport
academia

Avenida A
esquina
com A-03
Tel (66)
3521-3493

TI TI TI TI TI TI
O CRIME TAVA VENCIDO

O Procon em Alta Floresta tem recebido muitas reclamações, até mesmo as mais inusitadas. Leiam só o que aconteceu há pouco. Vamos chamar a pensagem de Penélope charmosa, uma socialite que em tempo de querer 'festinha mais apimentada', procurou uma 'loja do amor' para comprar certo produto. O fato é que a ansiedade da consumidora foi tão grande que não olhou marca ou data de vencimento e na hora de testar na nova fantasia 'anelada a veludo', parecia tomar injeção sem anestesia.. Deu ruim e para completar, ela ainda teve coragem de procurar Procon, só que levou um não, pois não tinha pego nota fiscal do produto.

Indústrias de AF participam de pesquisa sobre propriedades energéticas de resíduos das indústrias de base florestal

Assessoria

O Centro das Indústrias Produtoras e Exportadoras de Madeira do Estado de Mato Grosso – CIPEM teve a iniciativa de realizar uma pesquisa em parceria com a Universidade Federal de Mato Grosso – Faculdade de Engenharia Florestal, o Sindicato dos Madeireiros do Extremo Norte de Mato Grosso – SIMENORTE e demais Sindicatos que fazem parte do CIPEM, com o objetivo de avaliar as propriedades energéticas dos resíduos atualmente estocados nas Indústrias Madeireiras do Estado de Mato Grosso.

A equipe executora que compõe o estudo, tem como apoiador o Dr. Aylson Costa Oliveira, Professor Adjunto da Faculdade de Engenharia Florestal – FENF/UFMT, a Dra. Bárbara Luísa Corradi Pereira, Professora Adjunta da Faculdade de Engenharia Florestal – FENF/UFMT e o Engenheiro Florestal Ricardo Pereira Soteli, mestrando de pós-graduação em Ciências Florestais e Ambientais – PPGCFA/UFMT.

A metodologia para a realização da pesquisa consiste na coleta de amostras de resíduos em diferentes indústrias localizadas em diversos locais do Estado de Mato Grosso.

As amostras de resíduos coletados com

o apoio dos associados aos Sindicatos serão levadas para o Laboratório de Tecnologia da Madeira da Universidade para a realização da segunda fase da pesquisa.

O experimento é dividido em duas etapas concomitantes. No município de Alta Floresta, foram escolhidas três indústrias associadas ao SIMENORTE para caracterização dos resíduos estocados. Foram coletados aproximadamente 5 Kg de amostras de resíduos na forma de cavacos, maravalhas em condição natural de estoque e acondicionadas em sacos plásticos. Nas demais localidades serão coletados na mesma proporção, seguindo as mesmas diretrizes.

No laboratório, serão retiradas amostras para determinação da umidade, densidade a granel, classificação granulométrica, análise imediata e poder calorífico superior.

Para a realização desse trabalho estão



Três indústrias em AF fazem parte da pesquisa

sendo coletadas amostras de resíduos de madeira das principais espécies comercializadas no Estado de Mato Grosso no ano de 2018 como cambará, cedrinho, cupiúba, tauari, ipê, Angelim-pedra entre outras.

As regiões de coleta no Estado consistem nos municípios de Alta Floresta, Sorriso, Sinop, Guarantã do Norte, Aripuanã, Juína, Juara, Nova Maringá e São José do Rio Claro.

O prazo para execução dessa pesquisa é de 12 a 18 meses.

O CIPEM em parceria com o SIMENORTE e demais Sindicatos, tem

buscado melhorias para o setor de base florestal estudando alternativas sustentáveis, viabilizando economicamente o aproveitamento do resíduo para fins energéticos.

Conforme relato do Presidente do SIMENORTE, Ednei Blasius, a geração destes resíduos ganha uma nova dimensão que merece ser melhor compreendida quando analisados os diferentes tipos e destinos de uso destes resíduos, bem como sua geografia de origem da produção e de consumo. Em muitas regiões os resíduos de madeira são considerados um problema a ser trabalhado de forma adequada através de ações e políticas públicas eficazes, pois geralmente sua disposição ou utilização inadequada gera custos elevados. No entanto, o conhecimento do volume gerado, da qualidade e especificação dos resíduos e das possibilidades de uso deste material pode gerar uma alternativa viável de sua utilização.

As alternativas mais eficazes de utilização de resíduos são para fins energéticos ou como matéria prima em produtos de maior valor agregado.

O presente estudo vai contribuir na identificação de alternativas ao uso de resíduos de madeira para fins energéticos através da definição e análise econômico-financeira.

MT: greve na educação custará R\$ 12 mi a mais em transporte escolar, maior valor será para Alta Floresta

Editoria com Thalyta Amaral
Gazeta Digital

A greve dos servidores da educação - a mais longa da história de Mato Grosso - custará R\$ 12,2 milhões apenas em transporte escolar para a reposição dos dias de aula perdidos pelos alunos. Pela Legislação, cada escola deve oferecer 200 dias letivos. O recurso será distribuído entre 110 municípios.

O maior valor será destinado para Alta Floresta de R\$ 448,9 mil, sendo R\$ 398 mil apenas de recursos exclusivo da Seduc, para repor 37 dias de paralisação.

Publicado no Diário Oficial do Estado que circulou ontem terça-feira (29), a portaria 739/2018, da Secretaria de

Educação (Seduc), informa que o montante será pago em duas parcelas, até o final de dezembro. As Prefeituras, que fazem gestão compartilhada do transporte escolar, terão que prestar contas desse adicional.

A divisão da verba é feita de acordo com o número de estudantes atendidos e os dias que serão repostos.

Em relação ao período de reposição, os municípios que registraram o maior tempo de paralisação foram Barra do Garças, Bom Jesus do Araguaia, Juruena, Mirassol D'Oeste, Nova Santa Helena, Novo Mundo, Pedra Preta, Poconé, Pontal do Araguaia, Porto Estrela, Reserva do Cabaçal e Ribeirãozinho.

IDEAL TUR

TRANSPORTES

Viagens, Encomendas e Fretamento.

Apiaçás e Alta Floresta

<p style="text-align: center; margin: 0;">Apiaçás - MT</p> <p style="text-align: center; margin: 0;">Tel: (66) 3593-1002 Cel: (66) 98419-2620 98140-8089</p>	<p style="text-align: center; margin: 0;">Alta Floresta - MT</p> <p style="text-align: center; margin: 0;">Cel: (66) 98402-0086 98119-9753 98422-2879 99219-0059</p>
--	--

E-mail: idealturmt@hotmail.com

POLÍCIA MILITAR

DISQUE DENÚNCIA 0800-653939

SIGILO ABSOLUTO

LUTE CONTRA A VIOLÊNCIA

DENUNCIE 24 h

SUA ARMA CONTRA O CRIME

Você pode denunciar

0800-653939 POR TELEFONE

PELO SITE **www.pm.mt.gov.br**

disquedenuncia@pm.mt.gov.br POR E-MAIL

Apoio: **Jornal da Cidade**

Consumidor pode ter que pagar R\$ 20,6 bi nas contas de luz em 2020 para bancar subsídio

Fábio Amato, C1

Os consumidores brasileiros podem ter que pagar o valor recorde de R\$ 20,6 bilhões nas contas de luz em 2020, para bancar ações e subsídios concedidos pelo governo e que estão relacionados ao setor elétrico.

O valor foi anunciado nesta terça-feira (29) pela Agência Nacional de Energia Elétrica (Aneel), durante a votação do processo que tratou do orçamento para o ano que vem da Conta de Desenvolvimento Energético (CDE), fundo onde são depositados os recursos que depois serão gastos com as ações e os subsídios.

Esse orçamento não está fechado porque a proposta ainda vai passar por consulta pública e voltará a ser analisada pela diretoria da Aneel. Além disso, uma decisão do Tribunal de Contas da União (TCU) pode reduzir o valor cobrado dos consumidores, nas contas de luz, para financiar esses subsídios (leia mais abaixo).

A consulta pública, que vai debater o orçamento da CDE, começa nesta quarta (30) e termina em 29 de novembro.

Termelétricas e fontes renováveis
Se for confirmado o repasse de R\$ 20,6 bi para as contas de luz, será o maior valor cobrado dos consumidores desde que a CDE foi criada, em 2002. O valor ainda é 27% maior do que o que será pago em 2019 (R\$ 16,2 bilhões).

De acordo com a agência, uma das razões para esse aumento é a previsão de alta no subsídio para a compra de óleo que abastece usinas termelétricas que geram energia em regiões do país que não estão ligadas ao sistema nacional de transmissão.

Como a rede de transmissão não chega a esses pontos, não é possível levar energia mais barata, produzida por hidrelétricas, por exemplo, até eles. Para evitar que as contas de luz nessas locais sejam muito caras, parte do

custo com a compra de combustível para as termelétricas é rateada entre todos os consumidores brasileiros.

Em 2020, a estimativa é que esse valor rateado fique em R\$ 7,5 bilhões, alta de 20% em relação ao previsto para 2019.

De acordo com o diretor-geral da Aneel, André Pepitone, a explicação para esse aumento é a suspensão do fornecimento de energia da Venezuela para uma parte do estado de Roraima, um dos pontos "isolados" do sistema elétrico.

Com a suspensão, a parte de Roraima que era atendida com energia hidrelétrica da Venezuela, mais barata, passou a também ser abastecida com energia de termelétricas movidas a óleo, que é mais cara.

Também cresceu o valor do subsídio para que empresas comprem energia renovável, de usinas eólicas, por exemplo. Para 2020, a previsão é que os consumidores contribuam com R\$ 3,2 bilhões para bancar esse benefício.

Pepitone defendeu rapidez na análise, pelo Congresso, do projeto de lei do governo que acaba com esse incentivo.

"Tendo em vista que a tecnologia [para geração eólica] está consolidada, temos que avaliar se ainda é razoável conceder esse subsídio que está onerando o bolso de cada consumidor brasileiro", disse o diretor da Aneel.

Outro custo bancado pela CDE é que deve aumentar no ano que vem, segundo a agência, é o subsídio que permite desconto na conta de luz de famílias de baixa renda. Para bancar esse benefício, consumidores de todo o país devem contribuir com R\$ 2,6 bilhões em 2020, alta de 10%.

Decisão do TCU

Em maio, o Tribunal de Contas da União (TCU) determinou que Aneel deixe de cobrar, nas contas de luz, a partir de 2020, recursos para cobrir subsídios que não estejam

diretamente relacionadas à política tarifária do setor elétrico.

São atingidos pela decisão do tribunal, por exemplo, subsídios que dão desconto na conta de luz de agricultores que fazem irrigação e também para empresas de saneamento (distribuição de água e tratamento de esgoto).

A Aneel recorreu da decisão, mas o TCU ainda não analisou esse recurso.

Se a agência for obrigada a aplicar a determinação do tribunal a partir de 2020, o valor cobrado dos consumidores, via conta de luz, para bancar as ações da Conta de Desenvolvimento Energético (CDE), pode cair 20%.

Neste caso, os subsídios não vão deixar de existir. O dinheiro para cobrir esses benefícios deve passar a vir do orçamento dos ministérios.

O coordenador técnico de energia elétrica da Associação dos Grandes Consumidores Industriais de Energia e de Consumidores Livres (Abrace), Victor Hugo Iocca, avalia



Consumidor mais uma vez é quem paga a conta alta

que a Aneel a a decisão do TCU não deve começar a valer em 2020 e que, portanto, os consumidores devem ter que pagar o valor recorde de subsídios na conta de luz no ano que vem.

Iocca defendeu que o governo adote medidas para reduzir os custos com os subsídios para geração de energia nas regiões que não estão ligadas à rede de transmissão e também os incentivos para compra de energia renovável.

"Nossa grande preocupação para os próximos anos é o subsídio para as fontes incentivadas", disse ele.

Municípios de Mato Grosso recebem R\$ 43 milhões do FPM

Thalyta Amaral/Gazeta Digital

Os 141 municípios de Mato Grosso recebem quarta-feira (30) o último repasse de setembro do Fundo de Participação dos Municípios (FPM), no valor de R\$ 43,7 milhões. A maior parte do recurso será destinada para Cuiabá.

Regulamentado pela lei 5.172/1966, o FPM é o valor repassado pela União para os municípios, fruto da arrecadação do Imposto de Renda e do Imposto sobre os Produtos Industrializados. A distribuição é feita de acordo com o número de habitantes. O pagamento é feito mensalmente em 3 parcelas, nos dias 10, 20 e 30.

Cuiabá, segundo estimativa da Confederação Nacional dos Municípios (CNM), receberá R\$ 3,7 milhões, sendo 691 mil relativos ao Fundo de Manutenção e Desenvolvimento da Educação Básica e de Valorização dos Profissionais da Educação (Fundeb) e R\$ 518 mil destinados à saúde.

Várzea Grande e Rondonópolis (212 km ao sul da Capital) receberão R\$ 1,5 milhão cada. Já Sinop terá na conta R\$ 999 mil nesta quarta-feira. Já os 67 municípios com os menores números de habitantes terão direito a R\$ 166 mil, entre recursos para a educação, saúde, entre outros.

RIO DA MATA EMPREENDIMENTOS LTDA, CNPJ: 17.609.380/0001-69, torna público que requereu junto a SECMA-MT, retificação da Licença Prévia (LP), Licença de Instalação (LI) nº 40/2018, com atividade principal de LOTEAMENTO, em implantação no Lote Área Cravo, devido retificação na área do loteamento, que passou de 98.567,48 m², para 99.863,48 m², e está sendo objeto de parcelamento, na modalidade de loteamento, resultando em 35 lotes particulares e respectivos lotes públicos e sistema viário; O loteamento tem a denominação de Setor Empresarial e residencial Acrópole, e está localizado na área urbana do município de Alta Floresta-MT.

Sinal Verde

VIAGENS E TURISMO

Alta Floresta e Paranaíta

Paranaíta: Saída 8:00h
(Restaurante Charolês)

Alta Floresta: Saída 16:00h
(Rua F2 esquina ao lado direito)

CONTATOS

(66) 9.8409-8350

(66) 9.9961-0669

Luiz (66) 9.8433-4232

MANUTENÇÃO EM COMPUTADORES, NOTBOOK E IMPRESSORAS EM GERAL
INSTALAÇÃO DE PROGRAMAS, RECARGA DE TONER E CARTUCHOS TINTA

IMPRESSORAS E INFORMÁTICA

VENDAS DE PEÇAS E ACESSÓRIOS

(66) 3521-7709

(66) 9219-8646 - VIVO | (66) 8447-3671 - OI | (66) 9245-9328 - CLARO

RUA US N°30, AO LADO DO HSBC - CENTRO - ALTA FLORESTA - MT

Garimpos legalizados geram quase 4 mil empregos em MT

Gazeta Esportiva

A extração mineral, ou seja, o garimpo de minérios, é uma atividade rentável em Mato Grosso e também pode ser realizada de forma legalizada. Em 2018, segundo o Ministério da Economia, o setor gerou 3.840 empregos formais, ou seja, com carteira assinada, e salário médio de R\$ 3.229,29.

Mesmo com a geração formal de empregos, o assunto costuma ser mais falado quando surgem casos de garimpo ilegal, como na Serra do Expedito, em Aripuanã (1.002 km a noroeste de Cuiabá), que teve a extração ilegal fechada pela Polícia Federal em 7 de outubro.

Em número de vagas de empregos, o maior aumento no setor foi registrado em Cuiabá, que gerou 683 vagas do setor em 2018, um aumento de 64,98% na comparação com 2017. Já na proporção entre vagas existentes e criadas, o aumento mais expressivo ocorreu em Primavera do Leste (231 km ao sul), que teve 325% a mais em 2018, fechando o ano com 17 empregos com carteira assinada no setor.

Aripuanã, que teve também crescimento no garimpo ilegal, teve aumento de 55,6% dos empregos formais no extrativismo mineral, saindo de 9 postos de trabalho em 2017 para 14 vagas em 2018.

Apesar da concorrência desleal, já



Reprodução Ilustração Interna

Exploração de ouro segue como economia no norte de Mato Grosso

que a parte legalizada do setor paga impostos e encargos sociais, o setor apresentou crescimento em alguns municípios do estado.

Para se regularizar a extração de minério, é necessária autorização do governo Federal, pois o subsolo

pertence à União. Em Mato Grosso, 73 municípios não possuem empregos no setor do garimpo e em casos como São Félix do Araguaia (1.200 km a nordeste) e Santo Afonso (280 km a médio-norte) em 2017 só havia uma vaga no setor e em 2018 nenhuma.

FLUTUANTES

VOCÊ SABIA QUE TODA BENFEITORIA CONSTRUÍDA EM CIMA DE BASES FLUTUANTES OU PILARES NOS RIOS É CONSIDERADA EMBARCAÇÃO?

PARA MANTÊ-LAS É NECESSÁRIO ESTAR REGULARIZADO JUNTO A MARINHA DO BRASIL.

MANTER FLUTUANTE DE FORMA IRREGULAR PODE GERAR MULTA, EMBARGO, REMOÇÃO DA ESTRUTURA ENTRE OUTRAS PENALIDADES.

NÃO É LEGAL:

- INSTALAR FLUTUANTES SEM AUTORIZAÇÃO DO ÓRGÃO RESPONSÁVEL
- MANTER FLUTUANTES EM ÁREA RESERVA DO RESERVATÓRIO DA UHE TELES PIRES
- ABRIR ACESSOS NA MATA EM ÁREAS DE PRESERVAÇÃO PERMANENTE
- ABANDONAR ESTRUTURAS QUE NÃO SERÃO MAIS UTILIZADAS
- DESCARTAR RESÍDUOS (LIXO) E DEJETOS SANITÁRIOS NOS RIOS E ENCANALAS

INFORMAÇÕES E DENÚNCIAS:

TELES PIRES (65) 3623-6724

IBAMA (0800 618 080)

SEMA MATO GROSSO (0800 653 838)

WhatsApp (65) 99281-4144

OUIDORIA (0800 647 2177)

A realização do Programa de Educação Ambiental é uma medida de mitigação exigida pelo licenciamento ambiental federal, conduzido pelo IBAMA.

Labaredas

Canto da Costela

Sucos e Salgados

Disk

Marmitex

9 9215-2602 / 9 92211210

1º SERVIÇO NOTARIAL E REGISTRAL

COMARCA DE ALTA FLORESTA – ESTADO DE MATO GROSSO
EUTÁLIO BICUDO NETTO
TABELÃO – OFICIAL DO RGI.

EDITAL DE INTIMAÇÃO

Pelo presente Edital de Intimação, na qualidade de Oficial do 1º Serviço Notarial e Registral desta cidade, e segundo as atribuições conferidas pelo Art. 26 da Lei 9.514/97, bem como pela credora venho intimar-lhe para fins de cumprimento das obrigações contratuais relativas aos encargos:

Interveniente Anuente/ Garantidor: GRAZIEL BORSATTI inscrito no CPF sob nº 014.438.571-65.

Credora Fiduciária: COOPERATIVA DE CRÉDITO, POUPANÇA E INVESTIMENTO DO NORTE MATO GROSSENSE – SICREDI NORTE MT inscrita no CNPJ sob nº 37.442.605/0001-42.

Cédula de Crédito Bancário nº B81334285-4, emitida pela agência desta cidade, aos 28/08/2018.

Imóvel: Lote Rural nº 221/3, com área de 75,5840 has, Gleba Alta Floresta, neste município de Alta Floresta - MT, registrado na Matrícula nº 22.409 do Livro 2-DH, deste RGI.

Valor do débito: R\$ 63.622,70 (Sessenta e três mil, seiscentos e vinte e dois reais e setenta centavos).

O devedor acima deverá comparecer no Cartório do 1º ofício, situado na Av. Ariosto da Riva, 3.029, Centro, ou junto à agência Credora, a fim de efetuar a purga do débito (sujeito à atualização monetária) e custas cartorárias, dentro do prazo improrrogável de quinze (15) dias a contar da data desta publicação.

Nesta oportunidade, fica o intimado cientificado que o não cumprimento da referida obrigação no prazo ora estipulado, garante o direito de consolidação da propriedade do imóvel em favor da credora fiduciária — COOPERATIVA DE CRÉDITO, POUPANÇA E INVESTIMENTO DO NORTE MATO GROSSENSE – SICREDI NORTE MT, nos termos do Art. 26, § 7º da Lei 9.514/97.

Alta Floresta/MT, 29 de outubro de 2019.

EUTÁLIO BICUDO NETTO
REGISTRADOR

Reginaldo Liberal da Silva
Escrivão - Substituto

Poder Judiciário do Estado de Mato Grosso
Fórum de Justiça e Registro

Selo de Controle Digital
Cod. Alfan: 50

BGW 86265 R\$ 33,00

Consulte: <http://www.tj.mt.gov.br/selocs>

Av. Ariosto da Riva, 3029, Caixa Postal 132, Fone (66) 3521-2303, Fax (66) 3521-1078, Alta Floresta – MT
E-mail: Cartorio.af1@hotmail.com – CNPJ nº 00.831.230/0001-00

Idoso de 73 anos é atacado duas vezes por ladrões

Vítima mudou de casa após caso ocorrido no centro de Carlinda

Por Arão Leite

Alta Floresta/MT – Um caso registrado pela Polícia Militar de Carlinda ainda na terça-feira, dia 29 de outubro, deve ser apurado pela Polícia Civil. Um idoso de 73 anos registrou uma queixa de roubo. A vítima que morava em uma rua do centro da cidade, já mudou de endereço, pois os bandidos após lhe

abordarem uma primeira vez, o renderem, fazer ameaças e levar dinheiro, teriam tentado, à noite, invadir sua casa.

Toda a história, conforme registro policial, começou às 15:40 horas de segunda-feira, 28 de outubro. O aposentado foi efetuar um saque e depois retornava para casa. Só que, quando se aproximava do portão os elementos,



Arão Leite/JC

Caso contra idoso foi registrado pela Polícia Militar em Carlinda

CASO JEILSON APARECIDO

Autor de homicídio no Panorama segue foragido de Alta Floresta

Polícia também aguarda aparecimento de mulher que é peça chave no crime



Arquivo Pessoal

Jeilson foi morto dia 17 de outubro

Jeilson aparecido da Silva foi atacado por um homem portando uma faca. A vítima que tinha ido almoçar na casa da mãe e retornou para a quitinete onde morava pouco tempo depois, foi alvejada por vários golpes quando dormia. “Meu filho não teve qualquer chance de defesa. Falaram que foram sete facadas, mas foram 19”, contou a mãe, cobrando providências.

O agressor após efetuar vários golpes em Jeilson desapareceu e o homem de 29 anos, mesmo ferido gravemente saiu sangrando e o Corpo de Bombeiros logo chegou para socorrê-lo. Mas Jeilson morreu no Hospital.

Por Arão Leite

Alta Floresta/MT – O suspeito de ter tirado a vida de Jeilson Aparecido da Silva, no bairro Jardim Panorama, no município de Alta Floresta, segue foragido. E a mulher, que pode ser o pivô ou principal motivação ao crime, também está sumida desde o ocorrido em 17 de outubro. Uma fonte chegou a comentar nesta quarta-feira que o acusado já teria mandado informações de que poderia se apresentar a qualquer momento, mas na Delegacia de Polícia Civil, que investiga o homicídio, nada de novidade foi declarado a respeito do caso.

Jeilson era pai de duas crianças e a ex-esposa está grávida de cinco meses. Durante o tempo que estava só conheceu outra mulher. Os dois tiveram uma relação rápida e se separaram. Mas seria ela a motivação do crime. O agressor, que foi amigo de Jeilson, também foi namorado da mesma mulher, se separou dela, mas depois, reatou o relacionamento. “Ela tá no meio de toda essa história”, comentou a mãe de Jeilson ao declarar que a testemunha poderá ajudar a esclarecer o real motivo do crime.



TELEFONES
Passagem
 3521-2710
 3521-2864
Transportadora
 3521-9520
 3521-8583
Garagem
 3521-2855

usando capuz, o cercaram e já anunciaram o assalto. Naquele momento os ladrões roubaram R\$ 800 reais.

O idoso em seguida foi para dentro de casa e à noite segundo contou para a Polícia Militar, os bandidos retornaram e por pouco não invadem seu domicílio. Mas somente no dia seguinte o morador procurou a PM para registrar o caso que agora é investigado.

Ainda não se tem pistas dos suspeitos e o aposentado, por sua vez, mudou de

endereço. Uma filha dele, ao saber da situação, falou que toda a família tá preocupada. “Meu pai se separou há cerca de três meses da minha mãe. Vizinhos e conhecidos dizem que ele falou que estava vendendo o sítio e ia pegar bom dinheiro. Acho que é isso que chamou a atenção”, analisou a filha moradora de Alta Floresta, que durante toda a quarta-feira tentava contato para saber onde estava agora residindo o pai dela em Carlinda.

Suspeitos de matar idoso no MT morrem durante troca de tiros em Goiás, diz PM



Reprodução TV Anhanguera

Bandidos tentaram reagir atirando, mas levaram a pior

Thais Barbosa e Vanessa Martins, TV Anhanguera e G1 GO

Quatro homens morreram em troca de tiros no sudoeste de Goiás no fim da manhã de terça-feira (29), segundo a Polícia Militar. O grupo era procurado há cerca de uma semana, quando fugiram do presídio de Montes Claros.

De acordo com a PM, esse grupo é suspeito de matar um fazendeiro de 73 anos logo depois de roubar a caminhone-

te dele, na última terça-feira (22). O crime ocorreu entre General Carneiro e Guiratinga, municípios a 449 e 334 km de Cuiabá, respectivamente.

O capitão da PM Sérgio Sousa dos Santos contou que o grupo se viu sem saída, atirou contra os policiais, que revidaram e atiraram contra os quatro, que morreram no local.

“Fizemos o cerco e conseguimos confrontar com eles em Bom Jardim de Goiás. Eles fugiram da cadeia, foram até Montes Belos com um táxi roubado, o carro travou, depois esfaquearam e atiraram na cabeça desse fazendeiro, de quem roubaram uma caminhonete. O crime gerou muita repercussão, a vítima não reagiu, era um senhor de 73 anos”, explicou.

Corinthians campeão da Libertadores Feminina

Timão vence a Ferroviária na final em Quito e sagra-se bicampeão

Gustavo Sampaio
Jornal da Cidade

Na última segunda-feira (28) foi disputada a final da Libertadores da América Feminina na cidade de Quito no Equador, 16 equipes divididas em 4 grupos com 4 times em cada participaram da edição deste ano, Corinthians e Ferroviária eram as representantes do Brasil e fizeram a final da competição.

A Ferroviária ficou no grupo B junto com Cuenca, Estudiantes Caracas e Mundo Futuro Futbol Club. O time do interior teve duas vitórias e uma derrota na fase de grupos, destaque para a goleada pelo placar de 10-1 frente ao Mundo Futuro Futbol Club. Nas quartas de final venceu por 3-2 o Atlético Huila e na semi final a tradicional equipe do Cerro Porteño e se credenciou a final da Libertadores reeditando a semi final do Paulistão Feminino onde o Corinthians venceu e a final do Brasileirão onde o time do interior deu o troco e foi campeão nos pênaltis após dois empates.

O Timão foi líder do grupo C onde venceu Ñañas e América de Cali e empatando o Sporting Limpeño, nas



Time da Fiel foi o melhor na competição

quatas de final a vítima foi o Santiago Morning e na semi final novamente o América de Cali fazendo uma campanha invicta até a final

FINAL

Corinthians e Ferroviária tem uma rivalidade que cresceu em cima de decisões, as duas últimas bem recentes onde cada equipe levou a melhor em uma oportunidade, na Libertadores Feminina o Timão chegou invicto na final e a Ferroviária apenas uma derrota mostrando assim a potência das equipes femininas no cenário sul americano.

O Corinthians dominou a maior parte do jogo, teve a maior parte das ações ofensivas e teve um gol mal anulado ainda no primeiro tempo. O domínio continuou no segundo tempo de jogo e as meninas

da Ferroviária se viram acudadas e viram Crivelari e Juliete marcarem os gols do

Timão que se tornou bicampeão da Libertadores Feminina.

Final da Libertadores 2019

Conmebol até então mantém final entre River e Flamengo em Santiago

Gustavo Sampaio / Jornal da Cidade

O Chile vem passando por momentos conturbados nas últimas semanas, o governo anunciou um reajuste na conta de luz em até 10% e depois outro aumento na tarifa do metrô de 3,75% ou 30 pesos, equivalente a 20 centavos de real, em janeiro já havia tido aumento, os governantes justificaram os aumentos graças a valorização do dólar em relação a moeda chilena, o povo discordou e foi as ruas. Manifestantes fecharam o metrô de Santiago no dia 18 o que levou um colapso do transporte, já que passam cerca de 3 milhões de pessoas nos metrô da capital chilena.

Os protestos ficaram violentos, houve ataques a estações de trem e metrô, incêndios em prédios e uma fábrica, oficialmente 11 pessoas morreram e mais de 1.400 foram presas em todo país. O colapso geral fez com que o governo declarasse estado de emergência e toque de recolher na capital e região metropolitana, tropas do exército com mais de 9.500 homens foram enviadas as ruas, algo

que não acontecia de 1990 quando foi derrubada a ditadura de Augusto Pinochet.

Voos suspensos, sentimento do povo chinelo de igualdade levado as ruas por mais de 1 milhão de pessoas, reforma ministerial, e o que isso tem a ver com a final da Libertadores entre River e Flamengo? A resposta é "quase tudo". Nesse ano a final vai ser em partida única, a cidade que foi escolhida para receber o grande jogo? Santiago, a capital chilena que até dois dias atrás estava em estado de emergência.

Na próxima semana o presidente da Conmebol irá até o Chile conversar com o presidente do país andino Sebastian Piñera, a pauta são os últimos detalhes para a final marcada para o dia 23 de novembro. A Conmebol não dá sinais de cogitar a mudança do local nem a data do jogo, a ANFP (Associação Nacional de Futebol Profissional) diz que está mantida a determinação para a realização da partida, mas reitera que "não pode haver futebol a todo custo e que se deve pensar no bem do Chile".

DEGRAU
LOCAÇÃO DE EQUIPAMENTOS

66 3521 1879
www.degraumt.com.br

Av. Ulisses Guimarães, 605
Bairro Setor D - Alta Floresta/MT