



# Jornal da Cidade

Anos de informação

Alta Floresta, 08 e 09 de Abril de 2020

Edição nº 4059 R\$2,50

**BOLETIM COVID-19**

## Mulher de Alta Floresta que contraiu coronavírus pode receber alta

Moradora teria quadro clínico leve e sempre evoluindo para melhora segundo SMS

Pág. 4

**ENFRENTAMENTO AO CORONAVÍRUS**

### Máscara se torna rotina para população de AF

Confirmação de um caso no município aumentou preocupação dos moradores

Divulgação



Pág. 2

**DECISÃO A FAVOR DE MT**

### STF: vírus é ameaça e pode gerar consequências desastrosas

Pág. 3

**ENFRENTAMENTO À COVID-19**

### Sindicato em Alta Floresta distribui máscaras e álcool a vigilantes

Pág. 4

Norberto Duarte



### Ronaldinho Gaúcho deixa prisão no Paraguai após 32 dias

Pág. 12

### Confira como pedir a renda básica emergencial de R\$ 600

Pág. 8

**RUA JOSÉ GARIBALDI**

### PM em Alta Floresta fecha boca de fumo e detém cinco

Divulgação



Pág. 11

## POLÍTICA

## ENFRENTAMENTO AO CORONAVÍRUS

## Máscara se torna rotina para população de Alta Floresta

Por Arão Leite

**Alta Floresta/MT** – Desde que no município de Alta Floresta foi confirmado um caso de coronavírus, maior parte dos moradores passou a adotar novo comportamento. O uso da máscara e higienização das mãos passou a ser uma rotina de todos. O fato é comprovado nas ruas da cidade, não apenas em portas de bancos, lotéricas ou outros pontos de grandes aglomerações, mas em qualquer lugar.

A pessoa, mesmo estando sozinha, a pé, de bicicleta, moto ou carro, está usando o equipamento de prevenção à doença que

Confirmação de um caso no município aumentou preocupação dos moradores

tem se alastrado pelo Mundo e passa a avançar cada vez mais no Brasil onde foram registradas mais de 100 mortes entre segunda e terça-feira.

O número de infectados aumenta muito no país. Em Mato Grosso os casos já atingiram muitas cidades, mas até esta terça-feira eram menos de 80 casos confirmados para centenas de suspeitos. Contudo, uma morte em Lucas do Rio Verde e outros casos isolados em UTIs atraíram a atenção e preocupação dos mato-grossenses que temem o momento do pico da doença que pode se propagar mais entre final

de abril, maio e junho.

A vigilância epidemiológica em Alta Floresta, fala que a cada local é uma realidade. Mesmo assim, prega que o cuidado de todos é a principal prevenção. E é essa a visão que o Comitê de Enfrentamento ao coronavírus tem observado: “Notamos as pessoas mais preocupadas. O uso da máscara é um exemplo”, comentou Sidney Leal, coordenador de vigilância epidemiológica.

**Distribuição de máscaras**

Mas empresas grandes, instituições e o poder público tem entrado na ‘briga’ contra o coronavírus, distribuindo máscaras e até mesmo oferecendo em



Arão Leite/JC

Distribuição de máscaras ao povo

filas de bancos, álcool para higienização das mãos, além de orientar as pessoas sobre o espaço que devem tomar uma das outras.

## Número de casos da Covid-19 continua crescendo em MT

Bruna Barbosa

RD News

O número de casos confirmados oficialmente do novo coronavírus (Covid-19) pela secretaria estadual de Saúde (SES) continua aumentando diariamente, conforme nota técnica divulgada pela pasta na tarde de terça-feira, (7). Naquela ocasião, Mato Grosso já apontava 78 testes positivos para a doença. Dos pacientes, 16 internados, sendo nove em leitos de UTI.

De acordo com os dados, 11 pessoas já foram consideradas como curadas, já que não manifestaram mais sintomas da doença após 14 dias. A SES ainda notificou 415 pacientes com Síndrome Respiratória Aguda Grave, que pode ter como um dos diagnósticos a infecção pelo novo coronavírus.

Cuiabá continuava nesta data mantendo a maior quantidade de pacientes que testaram positivo para Covid-19, sendo 43 deles. Em seguida, a SES aponta sete em Rondonópolis.

Outras sete pessoas ainda estão internadas em leitos de enfermária. A maior parte dos pacientes, sendo 50, estão em isolamento domiciliar. Tangará da Serra (4), Sinop (4), São José Quatro Marcos (2), Cáceres (2), União do Sul (1), Primavera do Leste (1), Nova Mutum (1), Nova Monte Verde (1), Chapada de Guimarães (1), Canarana (1), Campo Novo do Parecis (1), Aripuanã (1) e Alta Floresta (1), também registraram casos da Covid-19.

A média de idade dos pacientes contaminados pelo novo coronavírus em Mato Grosso continua sendo de 44 anos. As mulheres são mais infectadas pelo vírus, sendo 60%. O maior número de testes positivos para a Covid-19 foi em pessoas de 36 a 55 anos, somando 50 dos casos.

Uma criança com menos de cinco anos também continua entre os infectados, além de um idoso com mais de 80 anos. Pessoas com 56 e 80 anos somam 13 das ocorrências, a faixa etária de 19 a 35 anos engloba 12 dos pacientes e duas pessoas têm entre 19 a 35 anos.

Cuiabá, Várzea Grande e Rondonópolis continuam registrando transmissão comunitária do novo coronavírus. Sinop, Cáceres, Tangará da Serra e São José dos Quatro Marcos registram transmissão local do vírus.

**Primeira morte**

A primeira morte causada pela Covid-19 em Mato Grosso foi registrada na madrugada de sexta (3), em Lucas do Rio Verde, quando o gerente de supermercado Luiz Nunes, morreu no Hospital São Lucas.

A família acredita que ele foi infectado pelo vírus durante uma viagem a trabalho para Santa Catarina. Luiz ficou internado em uma UTI da unidade durante cinco dias após sentir dificuldade para respirar no domingo (2). Luiz fazia parte do grupo de risco, já que tinha diabetes tipo 2 e hipertensão.

## MT: Governo e Senai fazem parceria para produção de 5 milhões de máscaras

Lucas Rodrigues Secom-MT

O Governo do Estado e o Serviço Nacional de Aprendizagem em Mato Grosso (Senai-MT) firmaram uma parceria para a produção de 5 milhões de máscaras hospitalares, com a entrega de 1 milhão de máscaras por mês.

A parceria foi anunciada na tarde de ontem terça-feira (07.04), durante transmissão ao vivo na sede da Fatec/Senai em Cuiabá.

Para dar cabo a esta produção, o Governo do Estado vai custear o salário de 200 trabalhadores e arcar com as despesas dos insumos necessários para a produção, como os tecidos e aviamentos.

Já o Senai disponibiliza a estrutura da oficina de produção, assim como todos os equipamentos necessários.

“Todo o trabalho que está sendo feito é para ter 100% das EPIs (Equipamentos de Proteção Individual) para os profissionais de saúde. As primeiras 500 mil máscaras vamos destinar aos hospitais municipais que estarão atendendo pacientes de covid-19. As demais vão para as unidades de Saúde do Estado”, explicou o governador Mauro Mendes.

Para Mendes, essa parceria vai ser importante para que os profissionais de saúde de todo o Estado possam ter os equipamentos necessários para atender os pacientes de Coronavírus.

“Agradeço ao Senai, à Fiemt, e a todos os parceiros que têm colaborado com o Governo

nesse momento delicado”, afirmou o governador, que já presidiu o Senai e a Fiemt.

O presidente da Federação das Indústrias do Estado de Mato Grosso (Fiemt), Gustavo de Oliveira, relatou que os profissionais contratados são alunos e ex-alunos dos cursos de qualificação do Senai.

“São 100 profissionais trabalhando por turno. Uma equipe trabalha de dia e outra à noite. O grande desafio no mundo todo é a aquisição de máscaras e por isso a importância de termos uma produção local. O Senai já tinha um banco de contatos de costureiras e costureiros que fizeram cursos de qualificação e as máquinas que havíamos usado para os cursos estavam paradas. Então reunimos as 100 máquinas aqui para concentrar essa estrutura de trabalho”, afirmou.

O secretário de Estado de Saúde, Gilberto Figueiredo, ressaltou que a produção de máscaras nessa escala deve suprir de maneira satisfatória a demanda existente em Mato Grosso.

“Agradeço muito a parceria do Senai pelo esforço que está sendo feito em nos ajudar nesse momento. Há uma grande dificuldade no Brasil todo para a aquisição de EPIs”, reforçou.

Também participaram do anúncio os secretários Mauro Carvalho (Casa Civil), Alberto Machado (Gabinete de Governo) e o deputado estadual Carlos Avalone.

Jornal da Cidade

36

Anos de informação

Fundado em 29 de maio de 1984

EDITORA 29 DE MAIO LTDA

Diretor : Fernando Sena Sampaio  
Circulação: Terças, Quintas e Sábados  
CNPJ: 00.878.074/0001-25  
Endereço: Rua, Ivandélina Rosa Nazario - Fone/ fax (66) 3521-3830  
Caixa Postal 201 - CEP 78580-000 - Alta Floresta-MT  
Circulação: Alta Floresta, Carlinda, Nova Canaã do Norte, Paranaita, Nova Monte Verde, Apiacás, Nova Bandeirantes e Cuiabá

E-mail: [jcidade.afl@terra.com.br](mailto:jcidade.afl@terra.com.br)

Os artigos publicados são de inteira responsabilidade de seus autores



## BOLETIM CORONAVÍRUS AF

## Mulher com coronavírus em Alta Floresta pode receber alta

## Por Arão Leite

Alta Floresta/MT – A dona de casa que contraiu o coronavírus no município de Alta Floresta pode ser mais um dos casos curados em Mato Grosso. No início da semana já tinham 11 pacientes que evoluíram segundo a Secretaria de Estado de Saúde, para a cura. A alta-florestense que atestou positivo ainda na semana passada não estava nesta lista, mas conforme a vigilância epidemiológica, o quadro dela caminha para alta.

Casada, mãe de dois filhos e com outros parentes, a mulher que pode ter contraído o vírus quando em uma viagem à capital do estado, teve a família mantida também em isolamento domiciliar. “Mas até agora, pelo

Moradora teria quadro clínico leve e sempre evoluindo para melhora segundo SMS

acompanhamento e monitoramento que temos feito, os familiares dela não apresentaram sintomas, o que é muito bom. Já no caso dela, está cada dia melhor e acreditamos que até semana que vem terá alta”, comentou Sidney Leal, coordenador de vigilância epidemiológica.

Nesta quarta-feira pela manhã a Central de Monitoramento se mostrava otimista quanto aos casos notificados. Segundo Sidney Leal, na terça-feira eram 23 casos síndrome gripal, 15 desses suspeitos de serem coronavírus, 4 descartados e três excluídos. Mas três exames que estavam em análise saíram o resultado e negativo. Novos casos suspeitos no entanto apareceram, mas o município de Alta Floresta se mantinha

SECRETARIA MUNICIPAL DE SAÚDE Vigilância Epidemiológica ALTA FLORESTA MT									
PLANILHA DIÁRIA NOTA INFORMATIVA CASOS COVID-19 - MUNICÍPIO: ALTA FLORESTA									
BOLETIM INFORMATIVO COVID-19									
Data	07/04/2020								
Casos Notificados	Letais	Suspeitos	Confirmados	Em Tratamento	Alta	Óbito	Cura	Óbito	Óbito
23	100%	15	65%	3	13%	4	17%	1	4%
MEDIDAS PREVENTIVAS									
Atualmente, não existe vacina para prevenir a infecção por COVID-19. A melhor maneira de prevenir a infecção é evitar a exposição ao vírus.									
Lave as mãos com água e sabão ou use álcool em gel.	Cubra o nariz e boca ao espiralar ou tossir.	Evite aglomerações e evite espiralar doente.	Mantenha os ambientes bem ventilados.	Não compartilhe utensílios pessoais.					

apareçam mais ou se aparecerem que sejam exames negativos”, torcia o servidor nesta quarta-feira.

Mas Leal fez questão de continuar alertando a população de que em Alta Floresta o vírus está circulando e ninguém pode deixar de continuar se cuidando, mantendo o isolamento social e quem for sair de casa, usar máscara e fazer o processo de

## Boletim de Alta Floresta apresentado dia 7

estagnado com apenas um caso confirmado e redução para 14 suspeitos. “Aguardar que até as 19 horas não

higienização com álcool ou outros produtos recomendados, a além de manter a distância em seus contatos sociais.

## ENFRENTAMENTO À COVID-19

## Sindicato em Alta Floresta distribui máscaras e álcool a vigilantes

Ação segundo o presidente, visa ajudar na prevenção ao coronavírus

## Por Arão Leite

Alta Floresta/MT – Assim como outras entidades no município de Alta Floresta, o Sindicato dos Vigilantes tem adotado medidas visando dar maior segurança aos seus colaboradores. Nesta quarta-feira o presidente Wildevagner Fernandes de Carvalho informou todo o pessoal associado à instituição e presta serviços em bancos, hospitais ou outras grandes empresas, estão recebendo os equipamentos de segurança à saúde.

Wildevagner informou que parte do material (luvas e máscaras) foi adquirida pelo sindicato mesmo. A outra (álcool), conseguida junto ao IFMT. Ele explica que o Sindicato dos Vigilantes, apresentando sua preocupação e forma de atuação com o público, acabou sendo contemplado.



Agentes de segurança também prevenidos

“Agradecemos muito e por outro lado, já disponibilizamos aos nossos vigilantes, que são de empresas terceirizadas e nem sempre recebem onde estão prestando serviço, a máscara, a luva ou álcool para o processo de higienização. E eles precisam muito, pois estão na linha de frente das empresas”, justificou.

## Uma Janela Para A Vida

## Aprendamos quanto antes

“Como, pois, recebestes o Senhor Jesus-Cristo, assim também andai nele”- Paulo (Colossenses 2:6)

Entre aos que se referem a Jesus-Cristo podemos identificar duas grandes correntes diversas entre si: a dos que o conhecem por informações e a dos que lhe receberam os benefícios. Os primeiros recolheram notícias do Mestre nos livros ou nas alheias exortações, entretanto caminham para a situação dos segundos que já lhe receberam as bênçãos. A estes últimos, com mais propriedade, dever-se-á falar do Evangelho.



Como encontramos o Senhor, na passagem pelo mundo? As vezes sua divina presença se manifesta numa situação difícil de problema humano, no restabelecimento da saúde do corpo, no retorno de um ente amado, na espontânea renovação da estrada comum para que nova luz se faça no raciocínio.

Há muita gente informada com respeito a Jesus e inúmeras pessoas que já lhe absorveram a salvadora caridade.

É indispensável, contudo, que os beneficiários do Cristo, tanto quanto experimentam alegria na dádiva, ainda igual prazer no trabalho e no testemunho da FÉ.

Não bastará fartarmo-nos de bênçãos. É necessário colaborarmos, por nossa vez, no serviço do Evangelho, atendendo-lhe o programa santificador.

Muitas recapitulações fastidiosas e muita atividade inútil podem ser peculiares aos espíritos meramente informados; todavia nós, que já recebemos infinitamente da Misericórdia do Senhor, aprendamos quanto antes, a adaptação pessoal aos seus sublimes desígnios.

(Página extraída do Livro Pão Nosso de Autoria de Chico Xavier)

**Paz Profunda!**  
**Natalício Serpa Pinto**

MANUTENÇÃO EM COMPUTADORES, NOTEBOOK E IMPRESSORAS EM GERAL  
INSTALAÇÃO DE PROGRAMAS, RECARGA DE TONER E CARTUCHOS TINTA

sosimpessorasaf@gmail.com

**SOS**

IMPRESSORAS E INFORMÁTICA  
VENDAS DE PEÇAS E ACESSÓRIOS  
**(66) 3521-7709**

(66) 9219-8646 - VIVO | (66) 8447-3671 - OI | (66) 9245-9328 - CLARO

RUA U3 N°30, AO LADO DO HSBC - CENTRO - ALTA FLORESTA - MT

**IDEAL TUR**

TRANSPORTES

Viagens, Encomendas e Fretamento.

Apiacás e Alta Floresta

Apiacás - MT  
Tel: (66) 3593-1002  
Cel: (66) 98419-2620  
98140-8089

Alta Floresta - MT  
Cel: (66) 98402-0086  
98119-9753  
98422-2879  
99219-0059

E-mail: idealturmt@hotmail.com

# HORÓSCOPO



**Aries** - É importante desapegar do controle para obter resultados mais interessantes. Deixe

a poeira baixar e, com sabedoria, busque trilhar o seu caminho por meio do amor e do aprimoramento emocional.



**Touro** - Tudo aquilo que não estiver sob o seu controle, deixe ir embora. Mas a ética

é ainda o caminho que deve ser percorrido. Uma pessoa querida lhe traz boas orientações sobre como deve agir e lidar com situações que o cercam.



**Gêmeos** - Um grupo de pessoas precisa de ética e discernimento sobre as suas escolhas e atitudes. Busque

entender qual é a sua atuação neste grupo. O dia lhe traz entendimento sobre curas e resignificação de situações em sua rotina.



**Câncer** - É importante assumir o controle sobre o seu futuro. Somente por meio da fé e da compreensão do que

vem acontecendo é que você terá a oportunidade de virar a página e ser feliz verdadeiramente.



**Leão** - É preciso praticar aquilo em que acredita! É um teste que a vida vem lhe impondo. O que está feito está feito.

Agora é momento de silenciar e de avaliar os sentimentos mais secretos que devem ser conectados entre pessoas próximas e queridas.



**Virgem** - O céu vem pedindo de você decisões importantes e grandiosas. Isso pode afetar os filhos

e o campo amoroso. É um dia ótimo para expressar os sentimentos com uma pessoa importante e curar os ressentimentos e as culpas que você vem carregando.



**Libra** - É importante entender as limitações de uma pessoa muito próxima e importante para o seu

desenvolvimento. Com entendimento e superação, você vai entender os sacrifícios que estão inseridos no trabalho ou na forma de obter resultados financeiros.



**Escorpião** - O trabalho vem exigindo de você novas posturas e foco nas relações de convivência. É um

bom dia para buscar significado em suas atitudes e para focar em curas no relacionamento ou em experiências afetivas com os filhos.



**Sagitário** - O céu exige de você uma nova postura para obter realização pessoal e concretização em suas decisões materiais. É

um dia para curar os ressentimentos que você vem guardando secretamente. A mágoa não cabe mais em seu coração. Desapegue!



**Capricórnio** - As coisas nem sempre são como desejamos em família! É um bom dia para reconstruir

novas posturas e seguir mais leve daqui para frente. O céu lhe traz a possibilidade de curar as relações com pessoas próximas e importantes para você.



**Aquário** - É preciso se desapegar de sentimentos que você vem nutrindo com pessoas e com

situações que o cercam. O céu lhe dá a possibilidade de curar os ressentimentos que vêm travando o seu progresso financeiro. Cure e solte todas as mágoas e as expectativas.



**Peixes** - Uma nova visão financeira o ajudará a tomar decisões importantes no que tange a investimentos e à

realização de projetos. O céu lhe dá condições de entender o cenário e de soltar situações que não devem mais ser mantidas.

(Fonte: [Horoscovirtual.com.br](http://Horoscovirtual.com.br))

# RESUMO DAS NOVELAS

## FINA ESTAMPA

**Quarta** - Teodora é recriminada por ter abandonado Quinzé e o filho para ficar com Wallace. Tereza Cristina organiza sua festa. Ellen suspeita de que Vanessa esteja interessada em Renê, mas Patrícia não acredita. Esther diz a Paulo que vai procurar Danielle para conversar sobre uma possível gravidez. Danielle é avisada de que seu irmão morreu em um acidente de carro. Griselda obriga Quinzé a prometer para Wallace que não importará mais Teodora. Renê cozinha para Griselda. Tereza Cristina liga para Renê e ouve a voz de Griselda.

**Quinta** - Griselda convence Guaracy a despistar Tereza Cristina. Renê sente-se mal por ter mentido para a esposa. Danielle garante aos avós de Pedro que ficará com a guarda do menino. Guaracy tenta falar de seus sentimentos com Griselda, mas ela o repele. Crô desafia Ferdinand. Zambeze cuida dos ferimentos de Crô. Luana incentiva Amália a ler o caderno de receitas de Dona Zilá. Quinzé beija Dagmar. Griselda expulsa Antenor de casa.

## TOTALMENTE DEMAIS

**Quarta** - Lu fica arrasada ao perceber que Carolina está flertando com Rafael. Max leva Lu para a boate, onde acabam encontrando Rafael e Lorena. Rafael aproveita para se aproximar de Lorena. Max percebe que Lu vai se aproximar de Rafael e a beija diante do fotógrafo. Rosângela e Maristela brigam por causa de Florisval. Rosângela avisa a Cleide que quer pôr Florisval na cadeia por falta de pagamento de pensão. Jonatas insinua para a mãe que está apaixonado por Eliza. Jojô tira uma foto comprometedor de Carolina e ameaça mostrar a Arthur.

**Quinta** - Rosângela pede ajuda a Jonatas para sondar Jivago, suposto chefe do rapaz, sobre o processo contra Florisval. Arthur consegue apagar a foto de Carolina do celular de Jojô. Eliza questiona Jonatas sobre o que o rapaz fará para que a mãe não descubra a farsa sobre Jivago. Fabinho avisa a Leila e Jamaica que decidiu criar um projeto para interromper a poluição da Bastille no Rio Tamanduá. Fabinho ajuda Jonatas a arrumar um advogado para Rosângela e indica Zé Pedro. Eliza sonha com Arthur e acaba beijando Jonatas.

## NOVO MUNDO

**Quarta** - Leopoldina tenta falar com Anna sobre sua noite de núpcias. Elvira rouba a mala de uma

mulher no porto. Miguel fala sobre Noémie na frente de Leopoldina. Thomas se preocupa com o conteúdo do baú do capitão Millman. Germana observa Sebastião conversando com Wolfgang e Schultz. Elvira pede para se hospedar na estalagem. Joaquim diz a Padre Olinto que precisa sair da aldeia o quanto antes. Wolfgang compra uma chácara de Sebastião. Thomas percebe a vontade de Piatã de ir para a expedição com Ferdinando e Letícia. Joaquim aprende alguns costumes indígenas. Anna fica indignada ao saber que Thomas está hospedado na casa de um comerciante de escravizados. Pedro sofre um ataque epilético na frente de Leopoldina.

**Quinta** - Leopoldina cuida de Pedro, que fica encantado. O baú do pai de Anna é roubado. Jacira se declara para Joaquim. Pedro não gosta quando Leopoldina chama Peter para vê-lo. Thomas recebe o baú do pai de Anna. Thomas afirma a Anna que encontrará o baú de seu pai e Piatã desconfia. Germana acredita que Elvira seja uma golpista e decide invadir seu quarto. Elvira tenta seduzir Wolfgang. Leopoldina flagra Carlota tentando agarrar Piatã. Pedro convida Anna para um passeio. Olinto e Tibirici tentam convencer Joaquim a não fugir da aldeia. Pedro tenta seduzir Anna.

## MALHAÇÃO

**Quarta** - Keyla insiste para que Tato reflita sobre a decisão de cuidar do bebê ao seu lado, mesmo não sendo o pai biológico. Keyla dá ao filho o nome de Antônio, em homenagem à mãe. Roney permite que Tato se mude para sua casa com Keyla e o bebê. Passam-se dois meses. As meninas visitam Keyla e Tonico e comemoram sua amizade. Anderson e Tina se interessam um pelo outro. Juca se insinua para Ellen, que tenta ajudar Jota com o computador. Ellen, Lica e Tina discutem e afirmam que não são mais amigas.

**Quinta** - Keyla impede Tato de registrar Tonico. Ellen pede que Anderson entregue a Jota um envelope. Juca pede para Tina fazer as pazes com Lica. Anderson convida Tina para passear de motocicleta. Jota se impressiona com a programação feita por Ellen. Roney manda uma mensagem para Lica, Benê, Ellen e Tina, em nome de Keyla, e elas estranham. As meninas decidem promover a "Balada do Bebê" para conseguir fraldas para Tonico. Tato sai com Tonico, e Keyla faz uma confissão para as amigas.

(Fonte: [TVNovelas.com.br](http://TVNovelas.com.br))

*Concentre seus pensamentos em acontecimentos bons. Luz atrai luz. Positividade atrai milagres.*



*Com seu jeito meigo Luisy esbanja beleza*



*Últimos preparos para o grande dia de Bruna e Jeferson*



*Camila tem um olhar marcante*

*Com todo seu carisma Miguel Anjo e destaque na coluna*



**poly sport**  
academia

Avenida A  
esquina  
com A-03  
Tel (66)  
3521-3493



Maria Eduarda e Bruno com toda elegância



Poliana Marraão com seu lindo sorriso para o tão esperado Sim!



A pequena Alice de coelhinha

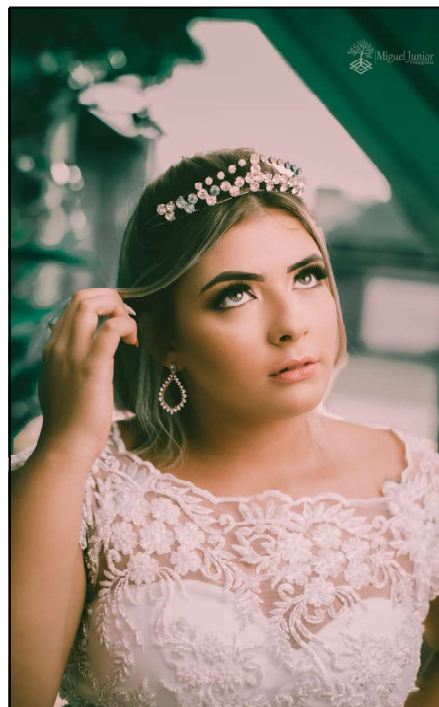

Raphaela Silva linda para o grande momento

# TI TI TI TI TI TI

## Precipício

Um brasileiro, um americano e um português se perderam na floresta e acharam uma lâmpada no meio do mato. Ao esfregarem a lâmpada, surgiu um gênio que disse:

-Obrigada por me libertarem. Cada um de vocês tem 1 desejo. Ao pedirem, corram até a ponta do precipício e pulem, assim encontrarão tudo o que desejarem. O americano correu gritando:

-Dinheiro!

E mergulha em um monte de dinheiro no precipício.

Na vez do brasileiro, ele grita:

-Cerveja!

E mergulha em um mar de cerveja no precipício.

Na vez do português, ao sair correndo, ele tropeça e fala:

-Merda!

E mergulha em um monte de cocô no precipício.

# Face Nova Boutique

Av. Ariosto da Riva, 2647 Fone: 3521 - 4559

# Confira como pedir a renda básica emergencial de R\$ 600

## Agência Brasil

Paga a trabalhadores informais de baixa renda e a beneficiários do Bolsa Família, a renda básica emergencial de R\$ 600 ou de R\$ 1,2 mil para mães solteiras será depositada de forma automática para quem já está inscrito no Cadastro Único de Programas Sociais (CadÚnico) a partir de quinta-feira (9) e tem conta no Banco do Brasil e na Caixa Econômica Federal. Os demais trabalhadores terão de se cadastrar no aplicativo Caixa Auxílio Emergencial ou no site Auxílio Caixa e começarão a ser pagos até o dia 14.

Quem está no Bolsa Família não precisa se cadastrar e receberá o auxílio emergencial no mesmo dia do pagamento do programa social, que ocorre entre nos últimos dez dias úteis de cada mês. O beneficiário desse grupo receberá o maior valor entre o Bolsa Família e a renda básica emergencial no fim de abril, de maio e de junho.

Nesta fase, o dinheiro será depositado em contas poupança digitais ou na conta corrente informada pelo beneficiário e só poderá ser movimentado eletronicamente. O calendário para saques em bancos, casas lotéricas ou correspondentes bancários será divulgado posteriormente.

Confira abaixo mais questões sobre o benefício.

Quem tem direito ao auxílio emergencial?

**O benefício será para às seguintes pessoas:**

» Que estão inscritas no CadÚnico até o último dia 20 de março;

» Que são microempreendedores individuais;

» Que são contribuintes individuais ou facultativos do Instituto Nacional do Seguro Social (INSS);

» Que estão na informalidade, sem inscrição em programas sociais nem contribuir para o INSS;

» Que são inscritos no Bolsa Família;

**Atenção:** O auxílio não será pago a quem recebe aposentadorias, pensões e demais benefícios previdenciários, seguro-desemprego, benefícios assistenciais como o Benefício de Prestação Continuada (BPC) ou outro programa federal de transferência de renda que não seja o Bolsa Família.

## Todos os beneficiários deverão:

» Ter mais de 18 anos de idade e Cadastro de Pessoa Física (CPF) ativo;

» Ter renda mensal de até meio salário mínimo por pessoa (R\$ 522,50);

» Ter renda mensal até 3 salários mínimos (R\$ 3.135) na família inteira;

» Não ter recebido rendimentos tributáveis acima de R\$ 28.559,70 em 2018;

» A renda familiar considera os rendimentos de todos os membros que vivem na mesma residência, exceto os pagamentos do Bolsa Família.

## Como será feito o pagamento a mães solteiras?

» Mulheres mães e chefes de família poderá receber R\$ 1,2 mil (duas cotas) por mês caso se enquadrem nos critérios anteriores.

## O que acontecerá se quem recebe o auxílio emergencial conseguir emprego?

» Beneficiário que, durante a vigência do programa, for contratado com carteira assinada ou vir a renda familiar ultrapassar o limite continuará a receber a renda básica emergencial

## Quem precisa baixar o aplicativo e se cadastrar?

» Trabalhadores informais sem registro

» Microempreendedores individuais

» Contribuintes individuais ou facultativos do INSS

» Embora os MEI e os contribuintes do INSS estejam inscritos na base de dados do governo, a Caixa Econômica Federal e o Ministério da Cidadania recomendam baixar o aplicativo e para ajustar dados, como a renda familiar. O aplicativo avisará caso o CPF do trabalhador já esteja inscrito no CadÚnico

## Beneficiários do Bolsa Família não precisam se cadastrar

## Como fazer o cadastro?

## O cadastro pode ser feito de três formas:

» Pela internet, no site [auxilio.caixa.gov.br](http://auxilio.caixa.gov.br)

» Pelo aplicativo Caixa Auxílio Emergencial, disponível para celulares e tablets do sistemas Android e iOS

» Cadastro em lotéricas e agências da Caixa para quem não tem acesso à internet. Por causa da pandemia de

coronavírus, as agências da Caixa estão funcionando com horário reduzido, das 10h às 14h

» Os aplicativos podem ser baixados de graça por quem não tenha crédito no celular, graças a um acordo entre o governo e as operadoras de telefonia

» Governo recomenda apenas usar os canais indicados para evitar enviar dados a sites falsos e aplicativos fraudulentos

## Que informações são necessárias para fazer o cadastro?

» Nome completo, número do CPF, data de nascimento e Nome da mãe;

» Número de celular para receber um SMS com a informação se o benefício foi concedido ou negado;

» Renda individual e ramo de atividade;

» Cidade e estado onde reside;

» Número de conta corrente, para quem tem conta em banco;

» Número da identidade (RG) ou da Carteira Nacional de Habilitação (CNH) para quem deseja criar a conta poupança digital

## Qual será o calendário de pagamento?

### Os inscritos no CadÚnico:

» **Primeira parcela:** a partir de quinta-feira (9) para quem tem conta no Banco do Brasil ou conta poupança na Caixa, dois dias úteis após a Caixa receber a base de dados da Dataprev, que ocorre hoje (7);

» **Segunda parcela:** entre 27 e 30 de abril, dependendo do mês de nascimento do trabalhador;

» **Terceira e última parcela:** entre 26 e 29 de maio, dependendo do mês de nascimento

### Para os trabalhadores informais, MEI e contribuintes individuais ou facultativos do INSS, que fizeram o cadastro no site ou no aplicativo:

» **Primeira parcela:** a partir de 14 de abril, com a possibilidade de ser pago na segunda-feira (13), caso a Caixa termine de processar os dados antes do prazo de três dias úteis;

» **Segunda parcela:** entre 27 e 30 de abril;

» **Terceira e última parcela:** entre 26 e 29 de maio.

### Quem recebe Bolsa Família:

» As três parcelas serão pagas nos

mesmos dias de pagamento do Bolsa Família, nos últimos dez dias úteis de cada mês, conforme o final do Número de Inscrição Social (NIS);

## Meses de pagamento das parcelas: abril, maio e junho.

### Como será feito o pagamento?

Nesta primeira fase, não haverá saques, apenas depósitos. O dinheiro só poderá ser movimentado eletronicamente. Beneficiários com conta aberta no próprio nome em qualquer outro banco podem indicá-la para receber o valor. A Caixa transferirá o dinheiro sem custos adicionais.

Já beneficiários sem conta em banco terão de autorizar a abertura de uma conta poupança digital na hora de cadastrar o benefício no site ou no aplicativo. O processo é automático e dispensa a apresentação física de documentos. Beneficiários sem acesso à internet poderão fazer o cadastro nas agências da Caixa ou nas casas lotéricas (se estiverem abertas), com o recebimento do dinheiro na conta indicada, seja ela conta corrente ou conta poupança digital.

### Os usuários de conta poupança digital terão direito a:

» Isenção de tarifas de manutenção;

» Até três transferências eletrônicas por mês para outros bancos sem custo nos próximos 90 dias;

» Transferências ilimitadas para outras contas da Caixa Econômica, mesmo no nome de terceiros;

» Acesso e movimentação apenas por meio do aplicativo Caixa Tem, que permite o pagamento de contas domésticas e de boletos bancários

### Os usuários de conta poupança digital não terão direito a:

» Cartão físico para movimentar a conta

**Existe um telefone para tirar dúvidas?**

O trabalhador pode ligar para o telefone 111, criado pela Caixa, para tirar dúvidas sobre a renda básica emergencial. A linha está disponível apenas para o esclarecimento de informações. O trabalhador pode consultar se está no CadÚnico, no Bolsa Família e se precisa cadastrar-se no aplicativo ou no site.

As ligações podem ser feitas pelo celular de forma gratuita, graças a um acordo entre o governo e operadoras telefônicas

**Jornal da Cidade**  
Acesse: [www.jcidade.com.br](http://www.jcidade.com.br) Fone: (66) 3521-3830

**36**  
Anos de Informação

**Sinal Verde**  
VIAGENS E TURISMO

Alta Floresta e Paranaíta

**Paranaíta: Sáfda 8:00h**  
(Restaurante Charolês)

**Alta Floresta: Sáfda 16:00h**  
(Rua F2 esquina ao lado direito)

**CONTATOS**

(66) 9.8409-8350

(66) 9.9961-0669

Luiz (66) 9.8433-4232

## Governo transfere PIS/Pasep para o FGTS e permite saque de R\$ 1.045

### Agência Brasil

O Governo extinguiu o fundo PIS-Pasep e autorizou o saque temporário de até R\$ 1.045,00 do Fundo de Garantia do Tempo de Serviço (FGTS). A Medida Provisória nº 946 foi publicada no Diário Oficial da União em edição extraordinária na noite de terça-feira (7).

Ao extinguir o Fundo dos programas de Integração Social (PIS) e de Formação do Patrimônio do Servidor Público (Pasep), o governo transferiu o seu patrimônio para o FGTS. A extinção será a partir do dia 31 de maio de 2020.

No último dia 3, o governo antecipou em um mês o prazo final de saque do abono salarial 2019/2020. Inicialmente, esse prazo era 30 de junho e passou a ser 29 de maio deste ano.

A MP diz que “fica preservado o patrimônio acumulado nas contas individuais dos participantes do Fundo PIS-Pasep”. E diz que será permitido o saque das contas vinculadas individuais de origem PIS ou Pasep mantidas em nome do trabalhador.

O agente operador do FGT, a Caixa Econômica Federal, “cadastrará as contas vinculadas de titularidade dos participantes do Fundo PIS-Pasep necessárias ao recebimento e à individualização dos valores transferi-

dos, devidamente marcadas com identificador de origem PIS ou Pasep, e definirá os padrões e os demais procedimentos operacionais para a transferência das informações cadastrais e financeiras”.

As contas vinculadas individuais dos participantes do Fundo PIS-Pasep, mantidas pelo FGTS após a transferência passam a ser remuneradas pelos mesmos critérios aplicáveis às contas vinculadas do FGTS. As contas poderão ser livremente movimentadas, a qualquer tempo.

A MP também estabelece que os recursos remanescentes nas contas não sacados serão tidos por abandonados a partir de 1º de junho de 2025 e passarão a ser propriedade da União.

### Saque temporário do FGTS

A MP diz ainda que fica disponível, aos titulares de conta vinculada do FGTS, a partir de 15 de junho de 2020 e até 31 de dezembro de 2020 o saque de recursos até o limite de R\$ 1.045,00 (um salário mínimo) por trabalhador. Segundo a MP, esse saque foi autorizado em razão do enfrentamento do estado de calamidade pública e da emergência de saúde de importância internacional decorrente da pandemia de coronavírus (covid-19).

Caso o titular tenha mais de uma conta vinculada, o saque será feito na

seguinte ordem: contas vinculadas relativas a contratos de trabalho extintos, com início pela conta que tiver o menor saldo; e demais contas vinculadas, com início pela conta que tiver o menor saldo.

Segundo a MP, os saques serão efetuados conforme cronograma de atendimento, critérios e forma estabelecidos pela Caixa Econômica Federal, permitido o crédito automático para conta de depósitos de poupança

de titularidade do trabalhador previamente aberta na nessa instituição financeira, desde que o trabalhador não se manifeste negativamente, ou o crédito em conta bancária de qualquer instituição financeira, indicada pelo trabalhador, desde que seja de sua titularidade.

A MP diz ainda que o trabalhador poderá, na hipótese do crédito automático, até 30 de agosto de 2020, solicitar o desfazimento do crédito.

## Aneel divulga o reajuste na tarifa anual da Energisa Mato Grosso, aumento valerá a partir de julho

### Assessoria

A Agência Nacional de Energia Elétrica (Aneel) decidiu adiar para 1º de julho de 2020, o início da aplicação do reajuste tarifário. A decisão atende um pedido da Energisa, concessionária de distribuição de energia no estado, e reflete a preocupação da empresa e do Governo Federal com os impactos da pandemia de Covid-19 para todos os brasileiros.

A nova tarifa, cujo efeito médio será de 2,47%, começará a ser aplicada aos consumidores a partir de julho de 2020. Os valores que deixarem de ser arrecadados nesse período serão cobrados de forma parcelada a partir de 2021.

A Aneel aprovou ontem o índice de reajuste tarifário da Energisa Mato Grosso. O reajuste tarifário é um processo regulado pela Aneel, previsto no contrato de concessão da empresa. Estes contratos apresentam regras bem definidas a respeito das contas de luz, bem como a metodologia de cálculo dos reajustes. Pela norma, o valor da tarifa poderá ser reajustado anualmente – o chamado Reajuste Tarifário Anual – e a cada cinco anos, no processo de Revisão Tarifária Periódica.

**O efeito médio a ser percebido pelo consumidor será positivo de 2,47%, ou**

seja, uma elevação tarifária a partir de julho de 2020. O quadro abaixo apresenta o efeito médio que será percebido pelos clientes.

O valor do reajuste, esse ano, está diretamente relacionado com o indicador inflacionário usado no contrato de concessão da empresa, o chamado IGPM. A média do IGPM ao longo de 2019 foi de 6,8%. A parcela da distribuidora contribui com +2,42% no reajuste, devido a inflação acumulada nos últimos 12 meses, e ao compartilhamento dos ganhos de eficiência da EMT com os consumidores.

### Composição da tarifa de energia

A tarifa de energia elétrica é composta por custos da distribuição, que formam a Parcela B da tarifa, e os custos de transmissão e geração de energia, além de encargos e impostos, chamados de Parcela A. O preço final da tarifa é dividido, portanto, em duas parcelas:

**Parcela A** – trata-se de custos cujos montantes e preços escapam à vontade ou gestão da distribuidora, que atua apenas como arrecadadora;

**Parcela B** – custos diretamente gerenciáveis, administrados pela própria distribuidora, como operação e manutenção e remuneração dos investimentos.

**se7e**  
SISTEMAS  
[www.se7esistemas.com.br](http://www.se7esistemas.com.br)

Ederson Menezes  
Cel: (66) 999652743

**IPTU**  
**2020**

Pague seu IPTU em dia e colabore com o desenvolvimento de nossa cidade, evite atrasos e protesto e ainda aproveite as vantagens.



PREFEITURA MUNICIPAL DE ALTA FLORESTA  
O futuro está presente!



O IPTU e a Taxa de Coleta de Lixo poderão ser pagos em três modalidades:

Em quota única com desconto de **12%**

Parcelado em 03x com desconto de **10%**

Parcelado em 09x sem qualquer desconto.

O vencimento em cota única está previsto para 15 de abril.

Consulte sobre o seu IPTU ou emissão de boleto no site [www.altafloresta.mt.gov.br](http://www.altafloresta.mt.gov.br)  
Mais informações na Divisão de Fiscalização, localizada no Paço Municipal.

## Acusados de assaltar garimpos são presos com armas e munições

**Cleber Romero**  
**Sonotícias**

Os dois homens foram presos por policiais militares do Grupo de Apoio (GAP), ontem, em Peixoto de Azevedo (197 quilômetros de Sinop) acusados e envolvimento com assaltos em garimpos na região. Na casa deles, foram apreendidas espingarda calibre 12 modelo 586 com numeração raspada, munições do mesmo calibre, cápsulas de 38, coronhas de espingardas, corronha de revólveres, luneta, luvas e roupas camufladas.

De acordo com o registro do boletim de ocorrência, as prisões e as apreensões ocorreram após denúncias de que os dois

suspeitos estavam em uma rua do bairro Mãe de Deus. Os policiais foram até o local e um dos suspeitos foi encontrado. Durante a abordagem, a mãe dele apareceu e foi informada sobre a denúncia. Ela mesmo contou a localização do filho e autorizou a entrada dos militares no imóvel dela.

O suspeito acabou confessando que possuía a espingarda e que ela estaria com irmão (segundo suspeito preso), no bairro Centro Novo. No quarto dele, foi apreendida a espingarda, uma sacola com as munições e diversas peças de arma, além das roupas camufladas do mesmo modelo das que foram usadas nos últimos roubos nos garimpos.



Espingardas e munições apreendidas na região de Peixoto de Azevedo

Pouco tempo depois, o irmão apareceu no local e também acabou preso em flagrante. Eles informaram o envolvimento de um terceiro acusado, que já tem diversas passagens criminais. Quando as viaturas chegaram na casa, ele sacou de uma arma e saiu correndo. Foram feitas buscas nos

bairros próximos, mas não foi encontrado.

Os dois presos e os materiais apreendidos foram encaminhados à delegacia de Polícia Civil para as medidas cabíveis. Os dois devem passar por uma audiência de custódia e o juiz determinará a manutenção ou não das prisões.

**SINOP**

## MP aciona justiça para derrubar decreto que liberou abrir restaurantes, lanchonetes e academias

**Só Notícias**

O Ministério Público do Estado e Defensoria Pública ingressaram, na justiça da comarca de Sinop, ontem à noite, com ação civil pública pedindo liminar para suspender efeitos dos artigos do decreto 73, da prefeita Rosana Martinelli, que vigorou a partir da última segunda-feira (6), e autoriza funcionamento de bares, restaurantes, lanchonetes, conveniências, padarias, academias, dentre outros. Só Notícias apurou que são cerca de 900 estabelecimentos. Essas empresas ficaram fechadas, por aproximadamente 15 dias, desde o início da pandemia e o retorno das atividades foi condicionado a diversas exigências de prevenção, higiene e diminuição da quantidade de pessoas dentro de cada ambiente. Só Notícias apurou que a ação não pede para suspender as atividades da maioria dos segmentos como lojas de roupas, calçados, materiais de construção, prestadores de serviços, dentre outros previstos no decreto do governo estadual, que podem continuar funcionando.

Na ação, o MP e defensoria consideram que a prefeitura ultrapassou os limites de complementariedade das normas de competência comum e, ao afrouxar o

distanciamento social, abrindo indistintamente todo o comércio de Sinop, vai de encontro com todos os esforços das autoridades sanitárias do Brasil que, incansavelmente, orientam no sentido de que o distanciamento social é a principal medida para que o número de infectados com o coronavírus não atinja níveis capazes de gerar um verdadeiro colapso nos serviços de saúde.

“Me solidarizo com comerciantes, as contas vem e precisam ser pagas. Infelizmente, é um sacrifício que precisa ser feito, imposto”, disse, ao se referir que restaurantes, bares e lanchonete reúnem número considerável de pessoas. “Sou sinopense, estou aqui há 10 anos, e compreendo a realidade”, disse o promotor, ao Só Notícias.

Além de Pompílio o pedido de liminar da ação é feito pelo defensor público Leandro Jesus Pizarro Torrano e deve ser distribuído hoje para ser julgado. Se a ação for acatada, a tendência é que restaurantes, lanchonetes, conveniências e demais voltem a operar apenas com sistema de delivery (entrega à domicílio).

Sinop tem 4 casos confirmados de Coronavírus e uma pessoa internada em UTI. 57 esperam resultados de exames.

**NOVA PORTARIA**

## Fóruns de MT ficam fechados até dia 30

**Folha Max**

O Poder Judiciário de Mato Grosso, por meio da Portaria-Conjunta nº 281, prorrogou até o dia 30 de abril o prazo de fechamento das portas do Palácio da Justiça, dos fóruns das comarcas do Estado e de quaisquer dependências do serviço judicial. Nesse período, continua em vigor o regime obrigatório de teletrabalho, como medida de prevenção ao contágio pelo coronavírus.

A portaria, assinada pelo presidente do Tribunal de Justiça de Mato Grosso, desembargador Carlos Alberto Alves da Rocha, e pelo corregedor-geral da Justiça, desembargador Luiz Ferreira da Silva,

também prorroga a suspensão dos prazos processuais de 17 de março a 30 de abril, com exceção das medidas urgentes e processos de adolescentes em conflito com a lei.

A Portaria Conjunta nº 281 altera, em parte, as Portarias Conjuntas nº 247, de 16 de março, e nº 249, de 18 de março. Dispõe, por exemplo que, sendo absolutamente necessário e possível a realização de audiências, sessões dos órgãos do Tribunal de Justiça e das Turmas Recursais dos Juizados Especiais, estas poderão ocorrer na modalidade de videoconferência ou sessão virtual.



**TELEFONES**  
**Passagem**  
3521-2710  
3521-2864

**Transportadora**  
3521-9520  
3521-8583

**Garagem**  
3521-2855



**VERDE TRANSPORTES**  
[www.viagemverde.com.br](http://www.viagemverde.com.br)



**DELEGACIA DE POLÍCIA DE  
ALTA FLORESTA**



**Disque 197**

**Denúncia**



**(66) 99981 - 8232**

Apoio: *Jornal da Cidade*

**RUA JOSÉ GARIBALDI**

# PM em Alta Floresta fecha boca de fumo e detém cinco

Quatro foram ouvidos e liberados, mas um autuado em flagrante

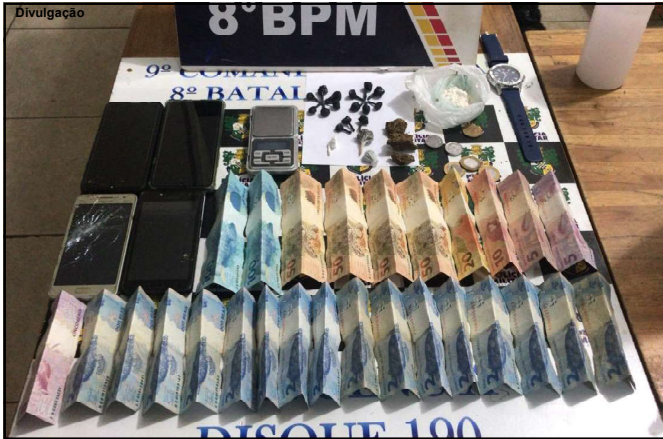

Material apreendido em ponto de venda de droga no bairro Cidade Bela

**Por Arão Leite**

Alta Floresta/MT – Denúncias anônimas levaram a Polícia Militar de Alta Floresta até uma ‘boca de fumo’ no Bairro Cidade Bela. Os policiais ao chegarem no local já abordaram dois usuários saindo do ponto de venda de droga. Dentro da casa tinham mais três.

Um dos elementos detidos na entrada ainda gritou ‘polícia, polícia’, avisando que os outros suspeitos

fugissem ou escondessem o entorpecente. Mas não houve muito tempo para fuga. Um ainda saiu correndo e pulando muros, mas o cerco feito pelos militares frustrou sua ação e ele também acabou preso.

Na casa foram apreendidas porções de maconha, embaladas prontas para venda. Outras porções maiores também foram encontradas, assim como pasta base de cocaína e cocaína pura, além de balança de

precisão e dinheiro. Parte da droga foi encontrada escondida enterrada no quintal. Todo o material e suspeitos detidos foram encaminhados à Delegacia.

**Um ficou preso**

O delegado titular da delegacia municipal de Polícia Civil, Vinícius Nazário disse que ouviu todos os cinco elementos encaminhados pela PM. De

acordo com a autoridade policial, dois eram menores e deverão responder a um termo circunstanciado de ocorrência. Outros dois poderão responder por uso ilícito de droga e um foi apontado como traficante. “O Edson Jezur, que já tem passagem foi autuado em flagrante e já foi encaminhado à Cadeia Pública”, resumiu doutor Vinícius.

**INVESTIGAÇÃO**

## Traficantes presos em AF podem estar ligados a roubo em Nova Bandeirantes

Parte dos produtos apreendidos pela Polícia Civil foi reconhecida por uma vítima



Vítimas de roubos reconhecem pertences divulgados pela imprensa

**Por Arão Leite**

Alta Floresta/MT - Dois homens presos na semana passada, acusados de tráfico de droga, podem estar ligados a um roubo ocorrido na região de Nova Bandeirantes. O delegado Vinícius Nazário informou na manhã desta quarta-feira que uma vítima, ao ver via imprensa a imagem de vários produtos como ouro, anéis, correntes e outros objetos apreendidos, fez o reconhecimento de algumas peças e procurou a Delegacia de Polícia Civil em Alta Floresta.

O fato, segundo o delegado, incrimina ainda mais os jovens de 19 e 22 anos, flagrados em um apartamento com muita droga, munição e pelo menos três armas de fogo. Um dos dois já tinha também um mandado de prisão da comarca de

Lucas do Rio Verde.

**Mais reconhecimento**

Uma mulher, moradora do bairro Mirante do Lago em Alta Floresta, foi a primeira a reconhecer pertences que lhe roubaram em assalto ocorrido uma semana antes da prisão dos dois elementos. Ela também reconheceu um dos suspeitos como envolvido no crime. “Eles responderão agora por pelo menos três crimes, sendo o tráfico, roubo e também a questão das armas”, comentou o delegado.

**Liderar o tráfico**

Mas a dupla, segundo o delegado, tinha uma missão ainda maior na região Alta Floresta. “Queriam tomar conta da distribuição e venda de droga, ficar a frente”, declarou doutor Vinícius.

POLÍCIA MILITAR

DISQUE DENÚNCIA

0800-653939

SIGILO ABSOLUTO

LUTE CONTRA A VIOLÊNCIA

DENUNCIE 24 h

SUA ARMA CONTRA O CRIME

Você pode denunciar

0800-653939

POR TELEFONE

PELO SITE [www.pm.mt.gov.br](http://www.pm.mt.gov.br)

disquedenuncia@pm.mt.gov.br

POR E-MAIL

Apoio: *Jornal da Cidade*

Labaredas

Canto da Costela

Sucos e Salgados

---

Disk

Marmitex

9 9215-2602 / 9 92211210

# Ronaldinho Gaúcho deixa prisão no Paraguai após 32 dias

**Gustavo Sampaio**  
Jornal da Cidade

O ex-jogador Ronaldinho Gaúcho e seu irmão e também ex-jogador Assis, deixaram a prisão em que estavam detidos nesta terça-feira (07). Os advogados de defesa dos irmãos Assis conseguiram uma mudança de regime, Ronaldinho e Assis agora estão em regime domiciliar. Após terem três pedidos de soltura negados pela justiça paraguaia, no fim da tarde de terça-feira o juiz Gustavo Amarilla concedeu a soltura dos irmãos, que foram transferidos para um hotel no centro de Assunción, onde esperaram a conclusão das investigações em regime de prisão domiciliar e sob vigilância policial 24 horas. A defesa de Ronaldinho fez um depósito caução, uma garantia de que os irmãos não vão deixar o país durante as investigações. O depósito foi no valor de US\$1,6 milhão de dólares, cerca de R\$8,3 milhões de reais. O dinheiro foi depositado numa conta aberta em nome de Ronaldinho e Assis, o dinheiro foi pago em juízo, caso os irmãos deixem o país, a justiça paraguaia pode levantar o dinheiro.

Entenda o caso: Roberto Assis, irmão e empresário de Ronaldinho, recebeu o convite do amigo Wilmondes Souza Lira para que eles abrissem uma empresa de negócios no Paraguai. Wilmondes é casado



Ronaldinho sai da cadeia no Paraguai

com Paula Lira, que é amiga da paraguaia Dalia Lopez, que foi a pessoa que financiou a documentação e a viagem de Ronaldinho e Assis para o Paraguai. O projeto que unia Dalia, o casal Lira e os irmãos Assis era: transformar ônibus em clinicas moveis que teriam a imagem do craque brasileiro estampadas. A ONG que financiaria o projeto não tem endereço eletrônico e nem físico. Assis por sua vez, nem sequer consultou os advogados antes de aceitar a ida ao Paraguai. Dalia Lopez é dona de uma empresa de exportação que estava sob investigação sigilosa do Ministério da Tributação, a "bomba" explodiu depois da chegada de Ronaldinho ao país. A empresa de Dalia é acusada do desvio de mais de US\$10 milhões de dólares. Dalia está foragida, Wilmondes está preso

e sua esposa conseguiu acordo com a justiça paraguaia. Paula Lira contou tudo que sabia e recebeu autorização para

voltar ao Brasil. Ronaldinho e Assis permanecem em prisão domiciliar até o fim das investigações.

## FUTEBOL INTERNACIONAL

### Federação Portuguesa de Futebol da por cancelados campeonatos

**Gustavo Sampaio**  
Jornal da Cidade

A exemplo do que fez a Federação Inglesa de Futebol, a Federação Portuguesa deu por cancelado todos os campeonatos que não exigem contratos profissionais. Em Portugal existem cinco divisões, sendo elas: 1º Liga, 2º Liga, Campeonato de Portugal (3º divisão), 1º Distrital (1º divisão estadual) e 2º Distrital (2º divisão estadual). A situação da 1º e 2º divisão ainda não foram discutidas, já que se espera o aval dos órgãos de saúde para que possa haver treinos e jogos.

A FPF reuniu-se nesta quarta-feira (08) por videoconferência, com as associações distritais e regionais para análise do impacto da pandemia COVID-19 no futebol português. A FPF entende que continua não haver condições de saúde para que os clubes com menor estrutura possam treinar e competir com segurança.

Por outro lado, ainda vigora em

Portugal o Estado de Emergência, pelo menos até o dia 17 de abril, sendo possível uma nova prorrogação.

Estas circunstâncias impedem o curso normal das competições, sendo imprevisível saber quando haverá totais condições de saúde pública ainda dentro do tempo da temporada 2019-2020. Sendo assim, a direção da FPF entendeu dar por encerrados os campeonatos: Campeonato de Portugal, 1º Distritais e 2º Distritais, sem declarar vencedores e sem ser aplicada a sentença de rebaixamento ou subida de divisão. A FPF analisará e comunicará o mais breve possível de que forma serão escolhidos os dois times que sobem a 2º Liga (já que esta permanecera em curso), e também os representantes portugueses na Liga dos Campeões de futebol feminino e futsal masculino.

A FPF continuará a estudar com as associações distritais e regionais os moldes que decorrerão as competições nacionais na temporada 2020-2021.

## PARANAÍTA CONTRA O CORONAVÍRUS

### ADOTE ESTES HÁBITOS:



Lave sempre as mãos com água e sabonete líquido ou higienize com álcool gel 70%.



Não compartilhe copos, talheres e objetos pessoais.



Evite tocar os olhos, nariz e a boca.



Evite locais com aglomeração de pessoas e ambientes fechados.



Use lenço descartável para assoar o nariz. Ao tossir ou espirrar apoie no cotovelo, nunca nas mãos.

A TRANSMISSÃO COSTUMA OCORRER NO CONTATO COM INFECTADOS, POR MEIO DE SECREÇÕES, COMO:



Abra as janelas e mantenha os ambientes ventilados.



GOTÍCULAS DE SALIVA

ESPIRRO

TOSSE

CATARRO

## #FiqueEmCasaParanaíta



DÚVIDAS SOBRE O COVID-19:  
📞 66 9 8411-0844



Cuidar de você...  
é nossa Missão!