

37

# Jornal da Cidade

Anos de informação

Alta Floresta, 19 e 20 de Junho de 2020

Edição nº 4085 R\$2,50

CASOS DE COVID-19

## Secretário de Alta Floresta diz que lockdown depende do comportamento da população

Conforme Marcelo Costa, por enquanto município não está na eminência de fechamento total

Pág. 9

### AF: comissão da Câmara Municipal irá fiscalizar recursos do Covid-19



Pág. 3

ALTA FLORESTA

### Secretário de obras diz que poeira continuará até que uma nova licitação para caminhões seja realizada



Pág. 2

### MEC autoriza aulas on-line no ensino superior até dezembro

Pág. 4

COOPERALFA

### Ladrões roubam SW4, ouro e R\$ 89 mil em Alta Floresta

Caminhonete levada foi encontrada cheia de perfurações de bala em vicinal



Pág. 11

CAMPEONATO CARIOCA

### Flamengo vence Bangu por 3-0 na volta do futebol brasileiro



Pág. 12

INVESTIGAÇÃO

### Suspeito de falso sequestro se diz vítima de golpe em AF

Pág. 11

## Detran suspende por 14 dias atendimento presencial em Alta Floresta, Sinop, Sorriso e mais 14 municípios de MT



20ª Ciretran de Alta Floresta

### Lidiana Cuiabano Detran-MT

Considerando o decreto estadual nº 522, de 12 de junho de 2020, o Departamento Estadual de Trânsito de Mato Grosso (Detran-MT) informa que, a partir da próxima segunda-feira (22.06) estará suspenso, por um período de 14 dias, o atendimento presencial nas seguintes unidades da Autarquia no Estado:

Cuiabá, Várzea Grande, Rondonópolis, Sinop, Sorriso, Tangara da Serra, Alta Floresta, Cáceres, Nova Mutum, Pontes e Lacerda, Primavera do Leste, Porto Esperidião, Nossa Senhora do Livramento, Campo Verde, Confresa, Lucas do Rio Verde e Querência.

No caso em específico de Cuiabá, além da sede do Detran-MT, também estarão fechados, por um período de 14 dias, os Núcleos

de Atendimento do Shopping Estação, Goiabeiras Shopping e Galeria Itália. Também estará fechada por 14 dias, a contar de segunda-feira, a unidade do Detran localizada no Várzea Grande Shopping.

Os municípios elencados acima foram considerados de risco muito alto e alto risco, conforme o boletim informativo nº 101 da situação epidemiológica do Estado, divulgado no último dia 17

de junho pela Secretaria de Estado de Saúde (SES-MT).

Os usuários que já estavam com atendimento agendado para as referidas unidades serão contactados pelo Detran-MT para reagendamento do atendimento. A previsão de retorno do atendimento por agendamento é para o dia 6 de julho, podendo ser estendida, conforme determinação estadual.

O presidente do Detran-MT, Gustavo Vasconcelos, ressalta que a medida tem como objetivo resguardar a saúde dos servidores e da população, e dessa forma evitar a propagação do novo coronavírus, uma vez que são cidades com alto índice de registro de contágio pelo vírus.

Orientações

A orientação do Detran-MT neste mo-

mento de prevenção ao novo coronavírus é que o cidadão verifique sempre se o serviço que ele deseja está disponível de forma digital, no site da Autarquia.

Um dos serviços disponíveis online é a impressão do Licenciamento Anual de Veículos em papel A4, que pode ser feito em qualquer lugar em que o cidadão tenha acesso à impressora e a internet.

O serviço foi autorizado pelo Denatran e disponibilizado pelo Governo do Estado no site do Detran-MT e pelo aplicativo MT Cidadão.

Também pelo site e pelo aplicativo, podem ser feitas a solicitação da segunda via da Carteira Nacional de Habilitação (CNH), troca para a CNH definitiva, solicitação da Permissão Internacional para Dirigir (PID),

emissão de taxas como o IPVA, Seguro DPVAT e multas.

O Detran-MT reforça ainda que continua valendo a suspensão do prazo para a realização de transferência de propriedade do veículo bem como emplacamento por mudança de cidade ou município e primeiro emplacamento veicular, determinada pela deliberação nº 185 de 19 de março de 2020, do Conselho Nacional de Trânsito (Contran).

A deliberação também continua sendo cumprida quanto ao prazo de validade indeterminado da Carteira Nacional de Habilitação (CNH) e Permissão para Dirigir (PPD), para os motoristas que estão com o documento vencido desde o dia desde o dia 19 de fevereiro de 2020.

### PRESIDÊNCIA DA AL

## Com Botelho cotado para prefeitura ou TCE, Janaina se prepara para substituí-lo

Jacques Gusch RD News

A deputada Janaina Riva (MDB), reeleita 1ª vice-presidente da Assembleia

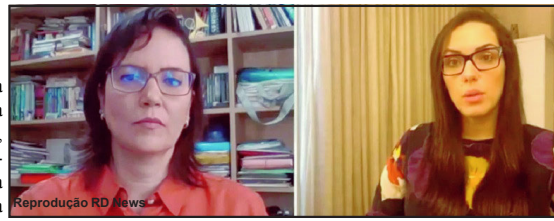

para a A deputada Janaina Riva durante entrevista conduzida pela jornalista Lidice Lannes, do RDTV, por meio de live, nesta 5ª, quando falou sobre AL

fevereiro de 2021, se prepara para assumir a Presidência do Legislativo. Isso porque o atual presidente Eduardo Botelho (DEM), reeleito para o terceiro mandato, deve deixar o cargo no final do ano.

Ocorre que Botelho está cotado para disputar a Prefeitura de Cuiabá. Outra possibilidade é o democrata ser indicado para conselheiro do Tribunal de Contas (TCE-MT) na vaga que deve se abrir com a aposentadoria de Waldir Teis.

“Eu penso em ser presidente da Assembleia. Tenho conversado com Botelho sobre isso, até porque passa pelo futuro dele, que pode disputar a Prefeitura de Cuiabá e tem outras pretensões. Mas eu

não conto como fato. Trabalho para isso. Quero mostrar que as mulheres têm capacidade de fazer uma gestão diferenciada”, disse Janaina em live no RDTV, na quinta (18).

A emedebista, que já chegou a presidir a Assembleia durante licença de Botelho, lembrou que algumas mudanças em andamento podem favorecer seu projeto de comandar o Legislativo. Isso porque as atribuições da Presidência e da 1ª Secretária serão descentralizadas.

“As mudanças vão distribuir tarefas entre os membros da Mesa Diretora. Isso possibilita a disputa política com mais igualdade de condições”, concluiu.

### ALTA FLORESTA

## Secretário de obras diz que poeira continuará até que uma nova licitação para caminhões seja realizada

Marcos José/Abraão Lincoln Progresso FM

Elói Luiz de Almeida, secretário de obras do município de Alta Floresta, falou a respeito da poeira e da licitação de caminhões pipas para molhar as ruas sem pavimentação.

Elói disse que a licitação de seis caminhões pipas foi autorizada pelo Prefeito Asiel Bezerra. No entanto, a mesma foi frustrada com o não comparecimento de interessados, até porque no edital constava o item em que os caminhões deveriam ter, como o ano de fabricação acima

de 2010, sendo esta provavelmente a grande causa da abstenção.

O Secretário disse que uma nova licitação será aberta no dia 3 de julho e provavelmente haverá interessados, já que o referido item foi modificado e agora deverá ser caminhões em bom estado de conservação, ignorando assim, o ano de fabricação.

Quanto a um plano emergencial, Elói disse que não há e somente com a contratação de caminhões o problema será sanado, até porque sem licitação é proibido neste período eleitoral.

Jornal da Cidade

37

anos de informação  
Fundado em 29 de maio de 1984  
EDITORA 29 DE MAIO LTDA

Diretor : Fernando Sena Sampaio  
Circulação: Terças, Quintas e Sábados  
CNPJ: 00.878.074/0001-25  
Endereço: Rua, Ivandielina Rosa Nazario - Fone/fax (66) 3521-3830  
Caixa Postal 201 - CEP 78580-000 - Alta Floresta-MT  
Circulação: Alta Floresta, Carlinda, Nova Canaã do Norte, Paranaíta, Nova Monte Verde, Apicacás, Nova Bandeirantes e Cuiabá

E-mail: jcidade.afl@terra.com.br

Os artigos publicados são de inteira responsabilidade de seus autores

## AF: comissão da Câmara Municipal irá fiscalizar recursos do Covid-19



Vereadores Mequiel Zacarias, Elisa Gomes e Dida Pires

### Assessoria

A Câmara Municipal de Alta Floresta aprovou na Sessão Ordinária do dia 16, terça-feira, o Projeto de Resolução nº 002/2020, que instituiu a Comissão De Assuntos Relevantes, com a finalidade de fiscalizar o recebimento e aplicação de todos os recursos relativos ao combate à Covid-19 no município de Alta Floresta. O projeto é de autoria dos vereadores Elisa Gomes Machado, Mequiel Zacarias Ferreira e Silvino Carlos Pires Pereira.

Conforme a resolução, a Comissão será constituída por até 5 membros, na forma do Regimento Interno, e está autorizada a convidar entidades e entes da administração para compor de maneira assistencial e técnica os trabalhos. A Comissão atuará enquanto perdurar a pandemia.

A criação da Comissão de Assuntos Relevantes leva em consideração o reconhecimento da pandemia no Brasil, a situação de calamidade pública no Estado de Mato Grosso e a situação de emergência municipal, reconhecidas por portarias e decretos, respectivamente.

Outro ponto destacado na

resolução para criação da comissão é a Medida Provisória nº 961, de 6 de maio de 2020, que autoriza pagamentos antecipados nas licitações e nos contratos, adequa os limites de dispensa de licitação e amplia o uso do Regime Diferenciado de Contratações Públicas (RDC) durante o estado de calamidade pública reconhecido pelo Decreto Legislativo nº 6, de 20 de março de 2020.

“Nesse sentido, considerando a diferença dos fluxos, bem como, o recebimento de recursos extraordinários e de fontes incomuns e diferentes, faz-se necessário o acompanhamento mais próximo, efetivo e até específico dos mesmos e da forma com que estão sendo aplicados, garantindo, além da transparência, o eficaz uso dos mesmos em nosso município, tendo em vista, a finalidade primeira destes, quanto a segurança, assistência social e saúde da população e a manutenção geral da estrutura social em período de pandemia, cujas atividades gerais tiveram modificação em seu funcionamento”, destacam os autores na justificativa da Resolução.



### Lockdown

O estado de Mato Grosso em alerta. Para quem não acreditava que o pico do coronavírus se aproximaria do centro oeste, o secretário de estado de saúde, Gilberto Figueiredo declarou nesta sexta-feira, dia 19 que o momento é de atender ainda mais as recomendações e o lockdown principalmente na capital e Várzea Grande, deve acontecer.

### Lockdown em AF?

Mas não é apenas Cuiabá e VG que devem fechar as portas totalmente. No interior do estado outros municípios já começam a ser notificados para tomarem a mesma medida. No Nortão essa determinação deverá chegar a cidades como Sinop, Sorriso, Nova Mutum e o município polo do Extremo Norte, Alta Floresta. De acordo com secretário de estado de saúde, todos já atingiram nível máximo de atenção na matriz de risco.

### Sem estrutura

Alta Floresta que tem aumentado de forma assustadora os números de coronavírus nos últimos dias o secretário de estado de saúde, já declarou através da rede de saúde que não tem estrutura em caso de necessidade de internação em UTIs. Uma unidade particular já teria acertado convênio com o estado. Mesmo assim seria insuficiente.

### Preocupados com a economia

O anúncio de que o município de Alta Floresta poderá decretar o fechamento total a partir da próxima semana já leva muitos empresários a abraçar uma campanha que se alastra como vírus pelas redes sociais, com o seguinte tema: 'empresas unidas contra lockdown'.

### Sem cortar salário

Francis Maris, empresário e prefeito de Cáceres e que passou a ter uma relação azeda com os vereadores, vai atravessar a pandemia sem conseguir aplicar, na prática, a redução em 50% do próprio salário, dos secretários e dos coordenadores do Executivo. Ficou sozinho na defesa do corte salarial enquanto perdurar a pandemia. Prefeito ganha R\$ 15 mil e, vice, R\$ 10 mil. Secretário tem subsídio de R\$ 9,5 mil e, coordenador, R\$ 4,7 mil. (RD News)

### Sem cortar salário - II

Há três meses, o prefeito encaminhou o projeto à Câmara, que o engavetou. De um lado, parlamentares, que ganham R\$ 8,8 mil e mais R\$ 4,8 mil de VI, não querem aprovar a proposta porque temem sofrer pressão da sociedade para também cortar os subsídios, seguindo exemplo do Executivo. E nem os próprios secretários do prefeito, muito menos coordenadores, querem corte de salário. (RD News)

**FARMÁCIA 24 HORAS** **DRUGARIA AMÉRICA**  
**Centro**  
 Fone: **3521-1150**

Arraiá da **ALLEGRIA**  
 ACENDA A FOGUEIRA DO SEU CORAÇÃO!  
 DelMORO  
 DelMORO Todo Dia Seu

## Cidade de MT proíbe até venda de bebidas e mercados retiram produtos das gôndolas



Notícia Exata

Situação leva município a tomar medida rigorosa

### Folhamax

A prefeitura de Rondonópolis editou o decreto nº 9570/2020 de 18 de junho, que contém uma série de novas restrições estabelecidas na reunião desta quinta-feira do Comitê de Gestão de Crise, que foi criado para acompanhar e tratar de ações de controle da disseminação do

novos coronavírus no município. O decreto entra em vigor nesta sexta-feira (19) e segue valendo por 30 dias, com avaliações do quadro epidemiológico da Covid-19 no município sendo realizadas a cada sete dias.

Durante todos os dias em que vigorar o decreto está proibida no município a venda para pessoas físicas e jurídicas de bebidas alcoólicas em todos os estabelecimentos varejistas, atacadistas, distribuidores e fabricantes. A comercialização e a utilização do cachimbo conhecido como "narguilé" também estão vedadas.

Na manhã de hoje, os supermercados já estavam retirando as bebidas das gôndolas. Imagens foram registradas.

A circulação de pessoas de segunda a sexta-feira passa ser proibida após às 19h, podendo voltar a circular novamente a partir das 5h do dia seguinte. No entanto, para a realização de atividades religiosas o documento estabelece até às 20h.

Pelo documento também será proibida

a circulação de pessoas, em qualquer horário, nos sábados, domingos e feriados, com exceção para serviços de extrema urgência e emergência.

Os estabelecimentos, como lanchonetes e restaurantes, estão autorizados a realizar entrega domiciliar ou fazer o serviço "drive thru" para retiradas rápidas de alimentos prontos para o consumo. Porém, o consumo no local não é permitido, assim como a comercialização de bebidas alcoólicas.

### COVID-19

## Alta Floresta e mais 12 municípios tem classificação de risco muito alta

O governo de Mato Grosso atualizará os dados na segunda (22)

### Assessoria

A Secretaria de Estado de Saúde definiu que irá atualizar a classificação de risco para municípios duas vezes por semana. A próxima atualização será publicada na próxima segunda-feira (22.06), no Boletim Informativo da Situação Epidemiológica da Covid-19, no Estado.

A outra data escolhida para a divulgação será toda quinta-feira, a partir da semana que vem.

Na classificação divulgada nesta semana, os municípios classificados com

risco muito alto são: Alta Floresta, Cáceres, Cuiabá, Nossa Senhora do Livramento, Nova Mutum, Pontes e Lacerda, Porto Esperidião, Primavera do Leste, Rondonópolis, Sinop, Sorriso, Tangará da Serra e Várzea Grande.

Com risco alto estão classificados os municípios de Campo Verde, Confresa, Lucas do Rio Verde e Querência.

O objetivo do sistema de classificação é ajudar os municípios a prevenir e combater o coronavírus, com recomendações das medidas que poderão ser utilizadas em cada grau de risco.



### UMA JANELA PARA A VIDA

## A Caminho a Luz

Seja bem-vindo à nossa Janela e desfrute das magníficas energias que vibram em nosso meio. A Janela encontra-se sempre iluminada, e é por isso que sentimos grande bem estar lendo aqui as mensagens que são transmitidas. Quando Deus nos guia não tem como fracassar. Buscamos luz e proteção de Deus; afinal é Uma Janela Para A Vida. Quando queremos criar alguma coisa não devemos nos inspirar em algo exterior. O ideal é ir buscar na fonte que se encontra lá no Reino de Deus, que se encontra em nosso íntimo. Quando interiorizamos a mente na meditação, um fluxo de pensamentos se irrompe à nossa frente. Sim, porque a consciência de Deus está em nosso interior e também em nosso redor. Essa consciência é luz, vida e amor. Porque o homem é a luz da vida, na luz do amor de Deus a jorrar no âmago de nosso ser. Não é à toa que o Divino Mestre nos revelou: "O homem bom do bom tesouro de seu coração retira o bem!" Por meio da comunhão com Deus, podemos alcançar a harmonia ou o equilíbrio dessas duas qualidades no nosso próprio íntimo. Ao pensarmos criativamente ficamos em sintonia com o Espírito. Nossa inteligência humana foi feita à imagem e semelhança Dele. Por isso, embora esse canto de jornal represente um simples espaço na mídia, ele possui o poder para iluminar, agradar, acalmar e também abençoar o leitor bem intencionado que procura paz e bem estar...Então, sempre é bom lembrar que o Pai está sempre conosco, quando efetivamente estamos com Ele. Enquanto mantiver sua consciência em Deus, você jamais sentirá medo. Todos os obstáculos serão superados pela FÉ.

O Divino Mestre apregoa que a FÉ, as vezes basta ser do tamanho de uma semente de mostarda, que já possui poder arrebatador. Mas é muito bom que empenhemo-nos na tarefa de se conseguir uma FÉ fortalecida. E eu lhe digo, por experiência, que somente o Evangelho de Jesus pode produzir em nosso coração essa FÉ que tanto ambicionamos. A meditação é o caminho pelo qual você se deve empenhar em elevar-se acima da ilusão e conhecer sua verdadeira natureza. Só assim, ficaremos ancorados na paz e na alegria de DEUS...Só assim estaremos a caminho da luz.

Paz Profunda!  
Natalício Serpa Pinto

## MEC autoriza aulas on-line no ensino superior até dezembro

### Assessoria MEC

Portaria do Ministério da Educação (MEC), publicada no Diário Oficial da União de quarta-feira (17), estende a autorização de aulas a distância em instituições federais de ensino superior até 31 de dezembro de 2020. O documento, motivado pelas medidas de contenção à pandemia de covid-19, também flexibiliza os estágios e as práticas em laboratório, que podem ser feitos a distância nesse período, exceto nos cursos da área de saúde.

Em março, o MEC já havia publicado a primeira portaria que trata sobre o tema com validade de 30 dias. Esta já é a terceira vez que o prazo é prorrogado. Porém, desta vez, a autorização para aulas on-line é estendida

até o fim de 2020.

Ainda segundo a portaria, as instituições de ensino terão autonomia para definir o currículo de substituição das aulas presenciais, a disponibilização de recursos a estudantes para que eles possam acompanhar as aulas, e a realização de atividades durante o período.

O documento prevê ainda que as instituições podem suspender as atividades acadêmicas presenciais pelo mesmo prazo, mas elas deverão ser "integralmente repostas" quando for seguro voltar ao ensino presencial. Com a nova portaria, as instituições de ensino superior podem efetivar seus planos pedagógicos com o ensino híbrido e implantar inovações educacionais e tecnológicas.

**Labaredas**  
Canto da Costela  
Sucos e Salgados  
Disk  
Marmitex  
9 9215-2602 / 9 92211210



TELEFONES  
Passagem  
3521-2710  
3521-2864  
Transportadora  
3521-9520  
3521-8583  
Garagem  
3521-2855

VERDE TRANSPORTES  
www.viagemverde.com.br

# RESUMO DAS NOVELAS

## FINA ESTAMPA

**Sexta** – Paulo pede Vanessa em casamento. Álvaro procura

Tereza Cristina para falar sobre Marcela. Zambuze fica intrigada com as insinuações de Íris e

Alice sobre Álvaro. Juan e Letícia namoram. Enzo e Pereirinha vasculham quarto de Teodora e encontram a miniatura de marfim. Pereirinha confronta Teodora.

estranha o comportamento de Nívea. Ferdinando defende Diara e os dois se encantam um pelo outro. Idalina aconselha Wolfgang a confiar em Diara. Thomas provoca Joaquim na cadeia. Matias fala para Sebastião que sabe que ele é seu pai. Domitila se recusa a perdoar Dom Pedro. Joaquim conta a Leopoldina tudo o que sabe sobre Thomas e implora que ela ajude Anna. Anna dá um ultimato em Liu. Elvira acorda assustada em seu cativeiro.

**Sábado** – Griselda incentiva Renê. Gigante pede para Barinski fingir ser o investidor do restaurante que Renê pretende abrir. Pereirinha vende a miniatura no antiquário. Antenor dorme com Beatriz. Patrícia passa a noite com Alexandre. A nova coleção da Fio Carioca é elogiada por todos. Guaracy leva Esther para o hospital para ter seu filho. Griselda e Tereza Cristina discutem. Márcia avisa a Paulo sobre o parto do filho de Esther.

**Sábado** – Leopoldina afirma a Joaquim que tentará ajudar Anna. Peter chega com Amália a uma loja de tecido e Madre Assunção aparece no estabelecimento. Dom Pedro escreve cartas a Domitila. Hugo é flagrado tentando abrir o quarto de Thomas e Licurgo o ameaça. Leopoldina pede para Dom Pedro ajudar Joaquim. Domitila garante a Thomas que pode manipular Dom Pedro. Ferdinando se incomoda ao ver Diara e Wolfgang juntos. Tibiriçá explica o que acontecerá com Piatã na mata. Elvira ouve Jacinto ameaçar sua vida e se desespera.

## TOTALMENTE DEMAIS

**Sexta** – Zé Pedro impede Dorinha de filmar Lili deixando a casa de Rafael. Carolina pergunta a Arthur se Eliza é o motivo pelo qual o empresário se recusa a namorá-la. Stelinha pede a Arthur para evitar a proximidade com Eliza. Dorinha conta a Carolina que viu Lili saindo da casa de Rafael. Carolina pergunta a Rafael se Lili passou a noite na casa dele.

**Sábado** – Rafael despista Carolina. Eliza vence a quarta etapa do concurso. Stelinha percebe que Arthur está se envolvendo com Eliza e trama com Aparecida uma forma de afastar os dois. Fabinho comemora com Débora os bons resultados em relação ao rio Tamandá. Arthur incentiva Eliza a superar as lembranças ruins de Dino. Max aconselha Lu a dar uma chance para Jamaica. Germano pensa em alugar um apartamento no prédio de Zé Pedro. Carolina não gosta de ver Arthur acompanhando Eliza.

## MALHACÃO

**Sexta** – Edgar pede para voltar para casa, e Marta e Lica se espantam. Bóris convence Mitsuko a convocar os pais para a reunião de emergência na escola. Deco pede para se encontrar com Keyla. Edgar exige que Bóris prepare a sua defesa contra os pais dos alunos. Felipe fica encantado com os desenhos de Lica e sugere que eles grafitem um muro perto do colégio. Benê volta a tocar piano. Edgar vê Marta e Luís chegando juntos para a reunião de pais. Mitsuko declara que a associação de pais e mestres exige o afastamento de Edgar da diretoria do colégio. (Fonte: [TV Novelas.com.br](http://TVNovelas.com.br))

## NOVO MUNDO

**Sexta** – Leopoldina convence os representantes a firmarem um acordo e Dom Pedro se surpreende. Anna

# HORÓSCOPO

**Aries** – Um novo campo de visão sobre os sentimentos e as expectativas depositadas em pessoas o faz tomar decisões importantes, contudo você ainda está muito sensível e percebendo uma necessidade de expressar o que sente. Cuidado com as palavras.

**Touro** – Os desgastes financeiros exercem sobre você uma nova percepção a respeito de como deve interagir com pessoas e ideias. É um dia importante para encerrar tais processos e avaliar os sacrifícios materiais.

**Gêmeos** – As limpezas emocionais são profundas e exercem sobre você novas percepções sobre o futuro e a carreira. Apesar de todo esse tumulto emocional, você está em condições de perceber as suas necessidades e de fazer escolhas com discernimento.

**Câncer** – É preciso encarar os fatos emocionais que geram decepções e aflições. Todo esse processo tem o seu lado positivo, porque lhe proporciona maior consciência sobre os valores que precisam ser renovados em sua vida.

**Leão** – Ampliar as suas percepções sobre as relações de amizade ou o desenvolvimento de projetos com um grupo de pessoas é muito importante. O aprendizado está na capacidade de discernir o que deve ser transformado.

**Virgem** – Você se sente apto a entender os aspectos emocionais geradores de prisões relacionadas a uma pessoa. Uma conversa lhe traz percepções sobre situações que antes aparentavam ser impossíveis de serem resolvidas. Agora, com mais discernimento, você volta aos trilhos.

**Libra** – Você se sente confuso ao interagir com normas e, conseqüentemente, isso também gera confusões para elaborar novas ideias filosóficas. Você está, porém, mais consciente das suas necessidades e de como deve atuar em sua rotina e em seu trabalho.

**Escorpião** – É necessário examinar as nuances emocionais inseridas em decisões financeiras. As expectativas são altas, mas você está conseguindo avaliar as condições com realidade e ética. Talvez seja necessário usar a comunicação.

**Sagitário** – Busque dar atenção e entender as relações que o deixam mais vulnerável emocionalmente. Você está em condições de perceber toda a dinâmica com mais clareza e, com isso, tomar decisões de uma forma assertiva.

**Capricórnio** – É necessário dar atenção especial à saúde e à qualidade da rotina. As relações de dependências, os medos e os conflitos devem ser encarados de uma forma madura e responsável. O céu lhe dá condições de assumir novas posturas.

**Aquário** – A autoestima é um fator que deve ser levado em consideração neste momento. Você está passando por um processo significativo de desconstruções emocionais e afetivas que contribuem com as suas dependências emocionais.

**Peixes** – A vida vem pedindo de você novas posturas em família, mas para isso será necessário eliminar os ressentimentos e as dependências emocionais. Apesar dos conflitos, você está em condições de perceber melhor as suas necessidades. (Fonte: [Horospocovirtual.com.br](http://Horospocovirtual.com.br))

*Deus nos concede, a cada dia, uma página de vida nova no livro do tempo. Aquilo que colocarmos nela, corre por nossa conta. Chico Xavier*

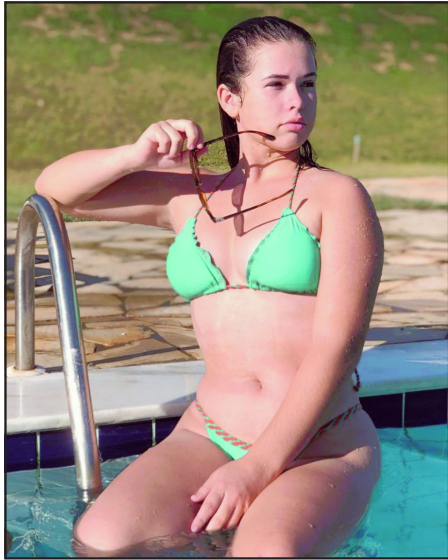

*Bianca Rafaela em um momento de paz !*



*Rose Anjo ao lado do seu sobrinho Matheus*



*Quem comemorou no último dia 16-06 17 anos foi a linda Amanda Rocha*

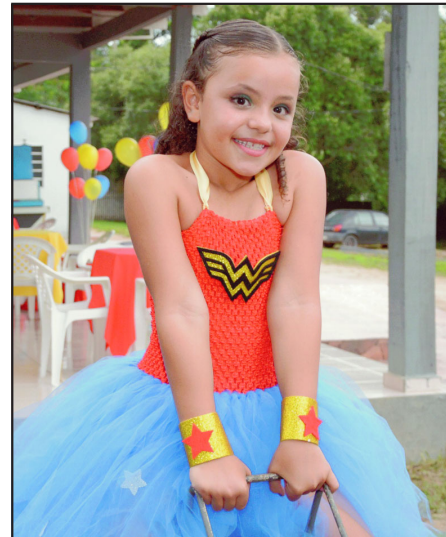

*Ana Isabel como é tão bom ser criança*

**poly sport**  
academia

Avenida A  
esquina  
com A-03  
Tel (66)  
3521-3493

  
**Pataráico**  
FOTOGRAFIA  
Tel: 9 92461410



## MT: IBGE realiza pesquisa nacional para acompanhar os efeitos do novo coronavírus

**Assessoria**  
A PNAD Covid, uma versão da Pesquisa Nacional por Amostra de Domicílios Contínua, em parceria com o Ministério da Saúde, começou a ser coletada, exclusivamente por telefone, no dia 4 de maio. Em Mato Grosso, 156 entrevistadores do IBGE, sendo 43 em

Cuiabá, vão telefonar neste mês para cerca de 5.000 domicílios distribuídos em 97 cidades com o objetivo de acompanhar os efeitos do novo coronavírus na saúde, no trabalho e na vida da população. Em todo o Brasil, 2.000 agentes de pesquisa do instituto vão entrevistar moradores de 193,6 mil residências.

### SERVIDORES ESTADUAIS

## Mais de 3 mil aposentados de MT recebem de R\$ 15 mil a R\$ 41 mil

Valores chegam a superar a faixa dos R\$ 41 mil; teto para o trabalhador "comum" é de R\$ 6,1 mil

Média de Proventos dos aposentados			
Faixa (R\$)	Quantidade	Massa salarial (R\$)	%
< 2 Mil	2.425	2.931.442,43	1,23%
2 - 5 Mil	5.441	20.869.814,30	8,75%
5 - 10 Mil	15.064	109.872.339,54	46,07%
10 - 15 Mil	2.689	30.792.920,51	12,91%
15 - 25 Mil	2.355	42.962.761,64	18,02%
> 25 Mil	1.031	31.043.450,29	13,02%
<b>TOTAL</b>	<b>29.005</b>	<b>238.472.728,71</b>	<b>100%</b>

**Governo do Estado de Mato Grosso**  
**Secretaria Adjunta de Comunicação**  
**(Secom)**

Mais de 3,3 mil servidores aposentados do serviço público de Mato Grosso recebem vencimentos que vão de R\$ 15 mil a R\$ 41,8 mil.

A informação consta no banco de dados do Mato Grosso Previdência (MT Prev).

O teto para aposentadorias do serviço público federal e para todos os trabalhadores da iniciativa privada é de R\$ 6,1 mil.

Conforme os dados do MT Prev, há 29.005 servidores públicos estaduais aposentados. Destes, 2.355 recebem aposentadorias cujos valores variam de R\$ 15 mil a R\$ 25 mil. E há 1.031 servidores que recebem mais de R\$ 25 mil a título de aposentadoria.

Deste último grupo, algumas carreiras possuem aposentadoria que ultrapassa a

faixa de R\$ 41,8 mil.

### A reforma

O projeto que visa igualar para os servidores de MT as mesmas regras que valem para a aposentadoria de toda a população está em trâmite na Assembleia Legislativa.

O texto traz as regras aprovadas pelo Congresso Nacional, que estabelece idade mínima para aposentadoria: no caso das mulheres 62 e dos homens 65, e de tempo de contribuição.

A urgência de aprovação da Reforma da Previdência em Mato Grosso se dá pelo crescente "rombo" na previdência, que pode chegar a R\$ 13,2 bilhões em 10 anos se o projeto não for acatado. Em 2019, o déficit da previdência estadual foi superior a R\$ 1 bilhão.

Além disso, a previsão é que até 2023 o número de servidores aposentados supere o de servidores ativos no Estado.



A pesquisa vai revelar a quantidade de pessoas que tiveram os sintomas de Covid-19, como febre, tosse e dificuldade de respirar. "Identificaremos a parcela da população que procurou atendimento e em quais tipos de estabelecimentos de saúde. Para os que não buscaram atendimento, vamos descobrir como trataram os sintomas", explica a coordenadora de Trabalho e Rendimento do IBGE, Maria Lucia Vieira.

Nos casos de internação, será possível saber também se o paciente foi sedado, intubado ou colocado em respiração artificial com ventilador. Já nas situações em que não houve deslocamento até uma unidade de saúde, será perguntado se os moradores receberam, por exemplo, a visita de um profissional de saúde na residência ou se tomaram algum remédio com ou sem orientação médica.

A PNAD Covid também vai apresentar as mudanças no mercado de trabalho neste período de pandemia, abordando questões sobre a prática de home office (teletrabalho), os motivos que impediram a busca por emprego e os rendimentos obtidos pelas famílias.

Em respeito às medidas de distanciamento social recomendadas pela OMS (Organização Mundial da Saúde) para evitar a propagação do vírus, a pesquisa será realizada apenas por telefone. Os moradores que receberem a ligação do IBGE podem confirmar a identidade dos agentes de coleta por meio do site Res-

pondendo ao IBGE (<https://respondendo.ibge.gov.br/>), informando matrícula, RG ou CPF do entrevistador, ou pelo telefone 0800 721 8181. Outras informações sobre o estudo também podem ser obtidas no site [www.ibge.gov.br](http://www.ibge.gov.br).

O questionário da PNAD Covid é bem simples e as entrevistas duram aproximadamente 10 minutos. Quem estiver ocupado na hora que o agente de pesquisa ligar pode agendar um horário de acordo com a sua preferência para receber outro telefonema, mas é muito importante que todos respondam ao questionário para que o IBGE possa disponibilizar informações de qualidade que auxiliem no conhecimento da realidade brasileira, subsidiem a adoção de políticas públicas e a busca por soluções para os problemas causados pela doença.

### Sigilo das informações coletadas é garantido por lei

Todas as informações coletadas pelo IBGE têm sua confidencialidade garantida pela lei nº 5534/1968, que trata do sigilo da informação e garante que os dados só podem ser utilizados para fins estatísticos.

"Assim como na coleta presencial, o sigilo das informações dos moradores está garantido e são utilizados unicamente de forma estatística e agregada, sem identificação de nenhum deles. Os dados também não são entregues para nenhum outro órgão e seguem os princípios fundamentais das estatísticas oficiais da ONU", afirma Maria Lucia Vieira.

**se7e**  
SISTEMAS  
www.se7esistemas.com.br  
Ederson Menezes  
Cel: (66) 999652743

**IDEAL TUR**  
TRANSPORTES  
Viagens, Encomendas e Fretamento.  
Apiacás e Alta Floresta

**Apiacás - MT**  
Tel: (66) 3593-1002  
Cel: (66) 98419-2620  
98140-8089

**Alta Floresta - MT**  
Cel: (66) 98402-0086  
98119-9753  
98422-2879  
99219-0059

E-mail: idealturmt@hotmail.com

## Secretário de Alta Floresta diz que lockdown depende do comportamento da população

Conforme Marcelo Costa, por enquanto município não está na eminência de fechamento total

**Por Arão Leite**  
Alta Floresta/MT – Alta Floresta está na lista dos 13 municípios a receberem a notificação sobre o alto grau de risco do

coronavírus. O crescimento dos casos coloca a cidade em alerta. Essa semana uma equipe do Centro de Operações Especiais Covid-19 ficou três dias fazendo um levantamento de como

estava sendo o trabalho da Secretaria de Saúde e Comitê de Enfrentamento ao Coronavírus.

De acordo com o secretário Marcelo Costa, o Coe elogiou as ações de Alta Floresta, dizendo que, embora os números crescentes, a cidade tem seguido as recomendações. No entanto, Costa pediu que a população siga as orientações. Não se aglomerando, que as pessoas não fiquem saindo de casa sem necessidade, que todos os trabalhadores sigam as normas sobre uso da máscara, distanciamento social e uso de álcool.

Alta Floresta é um município que tem sua situação preocupante devido aos crescentes números nas principais cidades do estado quais a estrutura para atender pacientes com coronavírus já estaria mínima. “Nossa referência é Cuiabá e Várzea Grande. Se Alta Floresta começar a precisar de vagas para pacientes e nessas cidades estiverem lotados os leitos, reflete aqui também. Por isso pedimos que a população continue atendendo as recomendações. Todo mundo hoje quer saber sobre o lockdown ou não. Não recebemos qualquer notificação oficial até o momento. Mas dizemos também que essa possibilidade

não depende do prefeito, não depende da gente, não depende da Justiça. Depende do comportamento da população, seguir as recomendações”, reforçou

Mas a possibilidade do fechamento total, embora momentaneamente esteja distante, o secretário de saúde de Alta Floresta revela que o município não poderá fazer nada se a determinação for da Justiça. “Se for baixada uma liminar, não há o que fazer, não poderemos descumprir. Mas neste momento não temos nenhum eminência de lockdown”, afirmou.

### Casos dos presos

Alta Floresta segundo Marcelo, segue crescendo o número de casos positivos de coronavírus. Mas quanto à situação da Cadeia Pública onde foram detectados dezenas de casos, ele assegura que é uma situação controlada, que os presos infectados foram para uma cela separada e que já estão praticamente recuperados. “O médico segunda-feira deve dá alta para eles”, anunciou. Mas o que tá preocupando mais é que tem disseminação do vírus nas ruas e não sabemos onde é. Por isso todos tem que continuar tomando cuidado”, finalizou.

### XINGU

## Justiça federal suspende nomeação de coordenador regional da Funai em MT

### Da Assessoria

A Justiça Federal de Mato Grosso suspendeu a nomeação de Adalberto Rodrigues Raposo para o cargo de coordenador Regional do Xingu (Canarana) da Fundação Nacional do Índio (Funai). A decisão proferida nesta quinta (19) pelo juiz Raphael Casella de Almeida Carvalho, da 8ª Vara Federal Cível, atende pedido do Ministério Público Federal (MPF), por meio do Ofício de Populações Indígenas e Comunidades Tradicionais em Mato Grosso e da Procuradoria da República em Barra do Garças.

Entre as várias irregularidades do ato de nomeação apontadas na inicial, o magistrado que deferiu o pedido entendeu estar configurada a irregularidade decorrente da aus-

sência de consulta prévia, livre e informada com a população indígena interessada, conforme assegura o art. 6º da Convenção 169 da Organização Internacional do Trabalho (OIT).

Conforme narrado na petição inicial da Ação Civil Pública (ACP) ajuizada pelo MPF, em 7 de abril de 2020 foi editada a portaria do Comandante do Exército e, no dia 9 do mesmo mês, outra Portaria do secretário-executivo do Ministério da Justiça e Segurança Pública, por meio das quais, Adalberto Raposo foi colocado à disposição do Ministério da Justiça e Segurança Pública para exercer o cargo de coordenador Regional do Xingu (Canarana) da Funai e efetivamente nomeado para exercer o cargo.

**Câmara Municipal De Alta Floresta - MT**  
Sempre ao seu lado

[www.altafloresta.mt.leg.br](http://www.altafloresta.mt.leg.br)  
o site da Câmara de Alta Floresta

**Um canal direto com o poder Legislativo**

Nele, você acessa o Portal da Transparência e acompanha todas as ações do Legislativo, além de acessar a Web Rádio Câmara um canal para transmissão ao vivo das Sessões Ordinárias.

- Votações
- Projetos de Leis
- Decretos
- Requerimentos e muito mais

Um portal com muita informação para combater a COVID-19.

## SINTVISAF comemora aniversário dos vigilantes

### Assessoria

O Dia do Vigilante foi criado na mesma data em que foi sancionada a Lei nº 7.102, de 20 de junho de 1983, que regulariza esta profissão no Brasil.

Historicamente, a profissão de vigilante como é conhecida atualmente teria surgido em meados do século XIX nos Estados Unidos. No entanto, as empresas responsáveis em treinar e oferecer esse

responsável por fiscalizar as academias de formação dos vigilantes.

Hoje comemoramos 37 anos de lutas e conquistas, e muitos objetivos pela frente, e nessa data especial, o SINTVISAF-R, (Sindicato dos Vigilantes de Alta Floresta e Região), vem através de seu Presidente Wildevagner Fernandes, parabenizar a todos os guerreiros que sempre estão de pé quando todos estão sentados, estão acordados quando todos estão dormindo, estão velando quando todos estão tranquilos, expõe-se ao risco em prol da segurança de terceiros, veem a realidade quando todos estão sonhando, falam



Alta Floresta conta com vigilantes totalmente preparados

tipo de serviço, só apareceram no Brasil na década de 1960, com o crescimento das instituições financeiras no país.

Atualmente, para desempenhar a função de vigilante no Brasil, o profissional deve possuir um curso de formação e a Carteira Nacional de Vigilante.

As empresas de vigilância também devem ser registradas no Ministério da Justiça, através da Polícia Federal, que é a

consigo mesmo por não ter ninguém a lhe ouvir, ignora o sono quando todos dele desfrutam, estão conscientes quando todos estão inconscientes, vigia patrimônio alheio enquanto o seu está sem vigília, protege vidas enquanto a sua está desprotegida, é humano e não tem direito de errar, faz da observação ferramenta de sua proteção.

Parabéns pelo seu dia guerreiro.

### PM prende líder de organização criminosa e fecha "boca" em MT

#### Diário de Cuiabá

Um traficante de 19 anos foi preso por policiais da Força Tática, na madrugada de quinta-feira (18), em Sinop, (300 km de Alta Floresta). O bandido não teve o nome divulgado, mas segundo a Polícia Militar, atuava como "soldado" de uma organização criminosa e era um dos líderes da venda de drogas, no varejo e no atacado.

A prisão aconteceu na Rua Ítalo Sgarbi, no bairro Alto da Glória. O traficante foi flagrado com uma grande quantidade de drogas, dinheiro, balanças de precisão, cadernos com anotações de endereços e telefones de "clientes", além da contabilidade do tráfico. Dentro da casa dele, os policiais ainda encontraram copos utilizados para plantar maconha e embalagens para o entorpecente.

Segundo a PM, o traficante é "soldado" e integra uma facção criminosa. Ele é o responsável pela distribuição das drogas a usuários e revendedores da região. A CASA CAIU - O traficante foi denunciado por meio de uma ligação anônima, mas a Polícia confirmou que a casa já vinha sendo monitorada há algum tempo. Os policiais foram ao local, fizeram campana

e constataram a movimentação de pessoas, desde a noite de quarta-feira (17). E, no início da madrugada, resolveram dar o flagrante. O bandido ainda tentou escapar e se desfazer de uma sacola.

Na sacola, havia 242 porções de maconha já fracionadas, embaladas e prontas para a venda e consumo. Na sequência da revista à casa, os militares ainda localizaram, enterrados no quintal, mais 24 tabletes de maconha, além de três porções de pasta base de cocaína. Dentro da casa estava o restante da materialização do crime de tráfico de drogas: além da maconha e da cocaína, os militares encontraram cadernos com anotações, indicando detalhamento pesos e valores das drogas vendidas pelo acusado.

Para complicar ainda mais a situação criminal do jovem "soldado" de organização criminosa, os policiais localizaram três potes para plantação de maconha, além de R\$ 5,2 mil em dinheiro. A Polícia Militar oficializou a prisão em flagrante do acusado, em um Boletim de Ocorrência (BO), e o transferiu para a Polícia Civil, onde ele foi autuado em flagrante em crime de tráfico de drogas.

### Assaltantes roubam caminhonete e R\$ 5 mil em propriedade rural de Colíder

#### Angela Fogaca/Nortão Online

Dois assaltantes armados com pistola e espingarda assaltaram uma propriedade na comunidade 17, em Colíder, quinta-feira (18).

De acordo com as vítimas, foram surpreendidos pela chegada dos bandidos que a todo momento faziam ameaças e perguntavam onde estava o ouro.

Após momentos tensos, os assaltantes fugiram na caminhonete de uma das vítimas, uma Nissan, preta.

Levaram cerca de R\$ 5 mil em dinheiro. A Polícia Militar foi acionada e prontamente realizou várias rondas no intuito de localizar os bandidos.

A caminhonete foi encontrada abandonada horas depois, na entrada da fazenda Abacaxi Quebrado.

MANUTENÇÃO EM COMPUTADORES, NOTBOOK E IMPRESSORAS EM GERAL  
INSTALAÇÃO DE PROGRAMAS, RECARGA DE TONER E CARTUCHOS TINTA

sosimpressorasaf@gmail.com

**SOS**

IMPRESSORAS E INFORMÁTICA  
VENDAS DE PEÇAS E ACESSÓRIOS  
**(66) 3521-7709**

(66) 9219-8646 - VIVO | (66) 8447-3671 - OI | (66) 9245-9328 - CLARO

RUA U3 N°30, AO LADO DO HSBC - CENTRO - ALTA FLORESTA - MT

DELEGACIA DE POLÍCIA DE ALTA FLORESTA

Disque Denúncia 197

(66) 99981 - 8232

Apoio: Jornal da Cidade

## Ladrões roubam SW4, ouro e R\$ 89 mil em Alta Floresta

Caminhonete levada foi encontrada cheia de perfurações de bala em vicinal



Veículo roubado foi encontrado abandonado em estrada vicinal

**Por Arão Leite**

Alta Floresta/MT – Uma SW4, mais de 250 gramas de ouro R\$ 89 mil reais em dinheiro e cheques foram tomadas em assalto ao meio dia desta sexta-feira em Alta Floresta. O alvo de dois ladrões foi a Cooperativa dos Garimpeiros – COOPERALFA. Os bandidos chegaram ao local onde renderam o presidente Darcy Winter e a esposa, fazendo ameaças de matar quem reagisse.

O momento foi de tensão e medo, uma vez que os ladrões exigiam o tempo inteiro saber onde tinha ouro. As vítimas segundo

informações, ficaram deitadas de bruços e os bandidos, mesmo usando máscaras para dificultar identificação, ordenavam para ninguém olhar o rosto deles ou então iriam atirar.

Depois do assalto os ladrões saíram da Cooperativa na Avenida Ayrton Sena na SW4 branca. O HD com as imagens das câmeras de segurança também foram levados pelos assaltantes que fugiram pela estrada sentido Céu Azul onde abandonaram o veículo roubado.

Moradores de chácaras próximas

ouviram disparos de arma de fogo. A Polícia Militar chegou pouco tempo depois e recuperou a caminhonete que tinha pelo menos duas perfurações de tiros

na lateral.

Diligência seguiram durante toda a tarde e noite desta sexta-feira e o caso também foi repassado à Polícia Civil.

### INVESTIGAÇÃO

## Suspeito de falso sequestro se diz vítima de golpe em AF

Jovem de 23 anos diz que suposta vítima inventou história para não lhe pagar dívida

**Por Arão Leite**

Alta Floresta/MT – Essa semana no município de Alta Floresta um jovem de 22 anos registrou uma queixa falando em lesão corporal, mas detalhando que dois suspeitos o pegaram no dia anterior, lhe deixaram em cárcere privado, o levaram no dia seguinte a uma agência financeira cobrando o valor de 100 mil reais de uma herança.

O caso repercutiu, mas um dos suspeitos, pedindo para não ser identificado, falou com a imprensa nesta sexta-feira e contou sua versão, assegurando que a queixa prestada pela suposta vítima é mentira e muito fantasiosa. “Tudo mentira. Ele me devia. Comprei um carro meu e não me pagou. Depois capotou o carro. Ficou inventando histórias e naquele dia, ele me chamou para ir até o banco que iria sacar o dinheiro. Fomos de moto e não tem nenhum HB-20 vermelho

igual ele falou. Só tenho minha moto. O que fiz foi dizer a ele que se saísse do banco com mais uma desculpa eu iria quebrar ele (sic) de pau. Isso eu disse mesmo”, comentou o acusado.

De acordo com o acusado, a ocorrência registrada pela PM pode ser uma forma que o comprador do seu carro achou para tentar protelar a dívida. “Ele me deve e quero receber. O carro que ele me comprou eu queria receber para pagar dívidas minha e agora ele capotou o gol, não me pagou, inventou monte de história e ainda saio como o bandido. Isso não”, desabafou.

O caso é investigado pela Polícia Civil em Alta Floresta e caso o jovem apontado como suspeito esteja falando a verdade, o jovem que registrou o caso de cárcere privado e roubo pode responder também por falsa denúncia de crime.

### GOLPE

## Trabalhador descobre que auxílio emergencial foi sacado por outra pessoa

Vítima procurou polícia em Alta Floresta tentando reaver R\$ 600 reais

**Por Arão Leite**

Alta Floresta/MT – Um trabalhador de Alta Floresta, na lista dos beneficiários do auxílio emergencial do Governo Federal durante a pandemia do coronavírus, procurou a Polícia Civil nesta sexta-feira, 19 de junho para pedir ‘socorro’.

Seu Antônio Alcebiades, morador do bairro Vila Rica, disse que foi sacar o seus R\$ 600 reais, mas ao verificar a conta o dinheiro já tinha sido retirado do banco e para pagar conta em uma empresa.

A instituição financeira foi quem informou o cidadão da conta zerada, mas Seu Antônio assegura que não retirou o valor sacado em 4 de junho pouco depois das 9 horas da manhã. “Eu não peguei. Só ia pegar agora, pois estou precisando muito”, disse o autônomo que nos últimos tempos tem arcado com as despesas da casa fazendo alguns ‘bicos’. “Tá difícil um trabalho fixo”, explicou.

O caso deve ser apurado pela Polícia Civil.

**POLÍCIA MILITAR**

**DISQUE DENÚNCIA** **0800-653939**

**SIGILO ABSOLUTO**

**LUTE CONTRA A VIOLENCIA**

**DENUNCIE 24 h**

**SUA ARMA CONTRA O CRIME**

**Você pode denunciar**

**0800-653939** POR TELEFONE

PELO SITE **[www.pm.mt.gov.br](http://www.pm.mt.gov.br)**

**[disquedenuncia@pm.mt.gov.br](mailto:disquedenuncia@pm.mt.gov.br)** POR E-MAIL

Apoio: **Jornal da Cidade**

**Sinal Verde**

**VIAGENS E TURISMO**

Alta Floresta e Paranaíta

<b>Paranaíta: Saída 8:00h</b> (Restaurante Charolês)	<b>CONTATOS</b>
	(66) 9.8409-8350
<b>Alta Floresta: Saída 16:00h</b> (Rua F2 esquina ao lado direito)	(66) 9.9961-0669
	Luiz (66) 9.8433-4232

## FLAMENGO

## Flamengo vence Bangu por 3-0 na volta do futebol brasileiro

**Gustavo Sampaio**  
Jornal da Cidade

Três meses depois o Flamengo voltou a jogar uma partida oficial, venceu e convenceu com um 3-0 sobre o Bangu pelo Campeonato Carioca. A vitória e atuação renderam elogios do Mister Jorge Jesus ao final da partida; "Nosso primeiro jogo, e não parecíamos que estávamos há tanto tempo sem jogar" e "Eu não esperava tanta

qualidade já no nosso primeiro jogo, foi perfeito", foram frases do técnico português que externava alegria na entrevista coletiva após o jogo.

O Flamengo seguiu seu estilo de jogo praticado no ano passado quando venceu Brasileirão e Libertadores, loteou o campo de defesa do Bangu e encurralou o time de Moça Bonita de uma forma tão expressiva que a única e melhor chance do Bangu foi



Gabigol e Arrascaeta comemoram primeiro gol do Flamengo

deus duas assistências para os gols de Bruno Henrique e Pedro Rocha que marcou seu primeiro gol com a camisa rubro negra. Gabigol inclusive foi o melhor em campo, mesmo sem marcar gol, o centroavante foi muito participativo, finalizou, criou e

no início do segundo tempo em chute de fora da área de Juan Felipe, o restante da partida se desenhou na parte ofensiva rubro negra, quase um treino de ataque contra defesa.

Apesar da aglomeração (palavra muito ouvida e lida nos últimos meses) o Flamengo teve a paciência e eficiência de sempre, girava o jogo do lateral Filipe Luis, passando pelo meio de campo até chegar aos pés de Rafinha, e assim foi construído o primeiro gol do retorno do futebol brasileiro. Depois de cruzamento da direita e desvio na zaga, a bola parou nos pés de Arrascaeta que abriu o marcador. No segundo tempo os gols tiveram a assinatura e inspiração de Gabigol, que

deu duas assistências.

POSSIVEL PROBLEMA: A Cremerj (Conselho Regional de Medicina do Rio de Janeiro) entrou com um ofício nesta quinta-feira (18) no Ministério Público, em denúncia contra o Flamengo por descumprimento do protocolo de saúde estabelecido para o retorno do futebol. O elenco rubro-negro não fez a concentração de 48 horas obrigatórias antes do jogo contra o Bangu. A alegação do Flamengo é que não houve tempo hábil para concentração, porque a Ferj confirmou a partida de quinta-feira apenas na manhã de quarta-feira. O caso está com a 3ª Promotoria de Justiça de Tutela Coletiva de Proteção à Saúde da Capital.

## CAMPEONATO MATOGROSSENSE

## FMF discutira retomada do Estadual na próxima terça-feira

**Gustavo Sampaio**  
Jornal da Cidade

No final da tarde da última quinta-feira (18), os dirigentes da Federação Mato Grossense de Futebol, decidiram que irão realizar na próxima terça-feira (22) uma reunião por videoconferência com os dirigentes e representantes dos clubes envolvidos nas quartas de final da primeira divisão do Matogrossense 2020. Apesar de não ter sido autorizado o retorno do futebol em nosso estado, a FMF vai repassar as equipes, todas as medidas que tem tomado para que o Campeonato Matogrossense seja retomado em uma data futura ainda há ser

estudada, que seja um consenso entre todos os mandatários dos clubes envolvidos no certame.

Os dirigentes dos clubes de Mato Grosso também tem engrossado nos últimos dias, o discurso uníssono de pedido de ajuda emergencial ao governo do estado, para que os clubes possam equilibrar suas finanças, e citam com o exemplo o que foi feito no estado do Pará, onde o governo subsidiou ajuda financeira de R\$2 milhões para clubes da 1ª e 2ª divisão do estado. O Cuiabá vai disputar a Série B do Brasileirão, enquanto União Rondonópolis, Luverdense e Operário VG são os representantes na Série D.

# CENTRAL DE ATENDIMENTO AO COVID-19

**Cidadão consciente colabora na luta contra o coronavírus!  
Seja você um multiplicador do bem.  
Caso saiba de alguma pessoa que chegou de viagem de outros municípios, nos informe!**

**Atendimento de Segunda a Sexta-feira  
das 07 às 11 e das 13 às 17 horas.**

**Ajude nos a cuidar de todos!  
ligue ou chame no "Zap"**



**66 3563-1712**

**66 98411-0845**



**Vigilância Sanitária  
de Paraná**

**66 98411-0844**

**Santa  
Paraná é nossa missão!**

