

CORONAVÍRUS

Alta Floresta fora, mas 32 cidades no MT estão em “risco muito alto” pela Covid

Pág. 8

ESQUEMA VOTORANTIM

Silval revela que ex-vice o pressionou para quitar dívida pessoal de R\$ 3,5 milhões em MT



Reprodução Ilustração

Pág. 3

Caixa antecipa saque do auxílio emergencial para aprovados no início de junho

Divulgação	APP/SITE E CADÚNICO SAQUE EM DINHEIRO LOTE 3 - PARCELA 1	
Nascidos em	calendário anterior	novo calendário
janeiro	06/jul (seg)	06/jul (seg)
fevereiro	07/jul (ter)	07/jul (ter)
março	08/jul (qua)	08/jul (qua)
abril	09/jul (qui)	09/jul (qui)
maio	10/jul (sex)	10/jul (sex)
junho	11/jul (sáb)	11/jul (sáb)
julho	13/jul (seg)	13/jul (seg)
agosto	14/jul (ter)	13/jul (seg)
setembro	15/jul (qua)	
outubro	16/jul (qui)	
novembro	17/jul (sex)	14/jul (te ⁻¹)
dezembro	18/jul (sáb)	

Pág. 4

BOTAFOGO

Fogão anuncia a contratação de meia atacante Kalou



Getty Images

Pág. 12

Operação Vitae aponta presa de Alta Floresta como líder do tráfico



Arão Leite/JC

Pág. 11

AGLOMERAÇÃO E JOGO DO AZAR

Vigilância e PM fecham cassino clandestino em Alta Floresta

Pág. 11

POLÍTICA

ESQUEMA VOTORANTIM

Silval revela que ex-vice o pressionou para quitar dívida pessoal de R\$ 3,5 milhões em MT

Ex-governador acabou concedendo créditos ilegais no ICMS para quitar débito de Daltro

Diego Frederici

Folha Max

O ex-vice-governador de Mato Grosso, Chico Daltro, teria “pressionado” o ex-governador Silval Barbosa a pagar uma dívida de R\$ 3,5 milhões com o empresário Ricardo Padilha Borbon Neves. O pagamento teria sido realizado num esquema fraudulento de concessão de benefícios fiscais ao grupo Votorantim, que causou prejuízos de R\$ 15 milhões os cofres públicos estaduais.

Para quitar a dívida, o empresário teria recebido 10 apartamentos no condomínio Morada do Parque, em Cuiabá. As informações constam de uma denúncia do Ministério Público do Estado (MPMT) contra o ex-secretário de Indústria e Comércio de Mato Grosso, Pedro Nadaf, o ex-secretário de fazenda, Marcel Souza de Cursi, os empresários Jorge Antônio Pires de Miranda e Ricardo Padilha de Borbon Neves, além de Silval Barbosa e Chico Daltro.

Após o recebimento do processo pela juíza da 7ª Vara Criminal do Tribunal de Justiça (TJMT), Ana Cristina Silva Mendes, no dia 18 de junho de 2020, todos eles, com exceção de Ricardo Padilha, se tornaram réus no caso. De acordo com informações do inquérito policial da Delegacia Fazendária, as investigações fazem parte da operação “Sodoma”, que desnudou um esquema de desvios de verbas públicas e pagamento de propinas, em troca de incentivos fiscais a empresas, na gestão Silval Barbosa.

O ex-governador conta que após ser eleito para exercer seu mandato entre 2011

e 2014, diversas dívidas da campanha de 2010 ainda haviam permanecido. Ele revela que sofria constantes cobranças dos “credores”.

“Inferre-se dos autos que Silval Barbosa e Francisco Daltro foram empossados para cumprir mandato eletivo no período de 2011/2014, nos cargos de governador e vice-Governador do Estado de Mato Grosso, entretanto ainda existiam dívidas referente ao ano de 2010 pelo Governador Eleito, bem como por parte dos membros de seu Grupo Político, as quais ficaram pendentes de adimplemento, motivo de constantes cobranças”, diz trecho da denúncia, ao acrescentar que “neste diapasão, Silval Barbosa, em tese, teria declarado que desde o começo de seu mandato era pressionado por Francisco Daltro para que concedesse o montante de R\$ 4.000.000,00 para pagamento de dívida pessoal que, supostamente, teria contraído com Ricardo Neves”.

Parte das provas obtidas no inquérito são baseadas no acordo de colaboração premiada do próprio Silval Barbosa e de Pedro Nadaf. A denúncia conta que, apesar da cobrança de R\$ 4 milhões, a dívida de Chico Daltro com Ricardo Padilha era de R\$ 3,5 milhões.

O ex-governador consultou Marcel de Cursi, o secretário de fazenda, e Nadaf, da Indústria e Comércio, para encontrar um meio para quitar o débito. “Com vias de adimplir os valores devidos, o Governador do Estado de Mato Grosso à época, Silval da Cunha Barbosa, teria cedido aos incessantes pedidos de Francisco Daltro e Ricardo Neves, determinando aos

Secretários de Estado, Pedro Nadaf e Marcel de Cursi, que providenciasse alguma forma de efetuar o pagamento das dívidas”, aponta a denúncia.

A forma encontrada pela organização criminosa para saldar o débito foi a outorga de crédito de ICMS em favor da construtora Concremax, de Jorge Antônio Pires de Miranda. O convênio 85/2011 do Conselho Nacional de Política Fazendária (Confaz-MT) possibilitava a Mato Grosso, no ano de 2011, conceder um crédito a empresas que recolhem o ICMS sobre os negócios dos quais se incide o tributo.

Por exemplo, se o valor da operação tributável de uma organização fosse R\$ 100 mil, e a alíquota incidente de ICMS fosse 17%, a empresa deveria recolher aos cofres públicos R\$ 17 mil em ICMS. Supondo que o crédito presumido seja de 10% (o percentual depende dos produtos comercializados), seria efetivamente recolhido R\$ 15,3 mil – ou R\$ 17 mil menos 10%.

Ocorre, no entanto, que esse benefício deveria ser concedido a empresas que, comprovadamente, investissem em infraestrutura, e obviamente, recolhesse o ICMS. A Concremax não satisfazia nenhuma dessas exigências e, mesmo assim, teve uma outorga de créditos de ICMS no valor de R\$ 15 milhões.

“Os denunciados utilizaram-se do permissivo legal para outorga de crédito de ICMS em favor das empresas executoras de investimentos em infraestrutura para simular dois Protocolos de Intenção em favor da empresa Concremax, sem que houvesse a indispensável contrapartida dos investimentos em infraestrutura, para outorgar, irregularmente, créditos de ICMS na quantia de R\$ 15.000.000,00, possibilitando a negociação desses créditos junto com a empresa Votorantim Cimentos”, diz trecho da denúncia.

Os autos apontam ainda que esse crédito de R\$ 15 milhões foi “vendido” à Votorantim Cimentos – essa sim, recolhadora de ICMS -, por R\$ 12 milhões. Curiosamente, segundo a denúncia, esse

valor foi pago pela Votorantim em “cimentos e insumos” à Concremax, que é uma construtora, mas no valor de apenas R\$ 6,8 milhões.

Como “propina” à organização criminosa pela outorga de créditos, a Concremax teria repassado 15 apartamentos, entre os anos de 2014 e 2015, à organização criminosa, cada um com pouco mais de 60m². Desse total, 10 foram entregues à Ricardo Padilha e 1 a Marcel de Cursi.

Já Silval Barbosa e Pedro Nadaf teriam ficado com 2 apartamentos cada um. Apesar de ser o principal beneficiário do suposto esquema espúrio, a juíza da 7ª Vara Criminal, Ana Cristina Silva Mendes, não aceitou a denúncia contra Ricardo Padilha de Borbon Neves.

Em sua avaliação, a magistrada relatou que não haviam provas suficientes para tornar o empresário réu na ação penal. “Após minuciosa análise da Denúncia, do Inquérito Policial e dos cadernos anexos, não vislumbro justa causa para a instauração da Ação Penal, em relação ao denunciado Ricardo, haja vista que faltam, na exposição dos fatos criminosos, elementos que evidenciem suspeitas mínimas de sua coautoria e participação no delito imputado”, explica a magistrada.

Ana Cristina Silva Mendes revelou que a denúncia do MPMT, especificamente contra o empresário, foi baseada apenas em depoimentos de colaboração premiada. “Impende salientar que a afirmação do Ministério Público é calçada apenas em declaração de Colaborador Premiada que diz que Ricardo participou, como espectador, das tratativas da manobra criminosa, não havendo qualquer outro elemento nos autos capaz de dar mínimo embasamento para a instauração da Ação Penal”, argumentou.

Apesar de ter escapado da Justiça neste processo, a denúncia do MPMT aponta que “diversas reuniões” foram realizadas no Palácio Paiaguás, sede do Poder Executivo de Mato Grosso, entre Silval Barbosa, Pedro Nadaf e Marcel de Cursi, com Chico Daltro e o empresário Ricardo Padilha de Borbon Neves.

DESTINO CERTO

Botelho quer mesmo vaga no TCE

Folha Max

Internamente, alguns deputados que acompanham as movimentações nos bastidores políticos do parlamento costumam acreditar que Eduardo Botelho (DEM) tem intenção de se lançar candidato a prefeito de Cuiabá. Recém-eleito para mais um biênio à frente da AL, Botelho

já foi convidado diversas vezes para comandar projetos majoritários.

Ele sempre se considerou lisonjeado pelas especulações, mas nunca avançou. Quem o conhece bem diz que ele continua priorizando ocupar, num futuro breve, uma cadeira no Tribunal de Contas do Estado.

Jornal da Cidade



37 anos de informação

Fundado em 29 de maio de 1984

EDITORA 29 DE MAIO LTDA

Diretor : Fernando Sena Sampaio
Circulação: Terças, Quintas e Sábados
CNPJ: 00.878.074/0001-25
Endereço: Rua, Ivandéline Rosa Nazario - Fone/fax (66) 3521-3830
Caixa Postal 201 - CEP 78580-000 - Alta Floresta-MT
Circulação: Alta Floresta, Carlinda, Nova Canaã do Norte, Paranaita, Nova Monte Verde, Apicacás, Nova Bandeirantes e Cuiabá

E-mail: jcidade.afl@terra.com.br

Os artigos publicados são de inteira responsabilidade de seus autores

CORONAVÍRUS

Alta Floresta fora, mas 32 cidades mato-grossenses estão em “risco muito alto” pela Covid

Editoria com RD News

A Secretaria Estadual de Saúde (SES-MT) divulgou na noite de quinta (9) o Boletim Informativo nº 123 com o panorama da situação epidemiológica da Covid-19 em Mato Grosso. O documento mostra que 32 municípios do Estado configuram na classificação com risco “muito alto” para o novo coronavírus.

Apesar dos números terem aumentado de forma acelerada nos últimos dias, o município de Alta Floresta, polo no extremo norte do estado, ainda se mantém fora da lista. Mesmo assim, a Secretaria municipal de Saúde e Comitê de Enfrentamento ao Novo Coronavírus permanece cobrando que a população siga as recomendações do Ministério da Saúde e atenda aos decretos do estado e município, usando sempre máscara, álcool e distanciamento social.

Outros municípios da região como Paranaíta, Carlinda, Nova Monte Verde, Nova Bandeirantes e Apicás ainda são mantidos fora da lista de classificação de ‘risco muito alto’. No entanto, cidades como Colíder, Guarantã do Norte e Peixoto de Azevedo, consideradas vizinhas na região de Alta Floresta já ilustram o mapa devido ao avanço de infectados com o novo coronavírus.

As cidades são: Cuiabá, Várzea Grande, Rondonópolis Sorriso, Lucas do Rio Verde, Cáceres, Primavera do Leste, Tangará da Serra, Pontes e Lacerda, Sinop, Peixoto de Azevedo, Barra do Garças, Querência, Nova Mutum, Guarantã do Norte, Sapezal, Colíder, Tapurah, Campo Novo do Parecis, Vila Bela da Santíssima Trindade, Mirassol D’Oeste, Chapada dos Guimarães, Canarana, Porto Esperidião, Jaciara, General Carneiro, Vila Rica, Poconé, Matupá, Pedra Preta, Rosário Oeste e Alto Garças.

Ainda de acordo com informações contidas no boletim, os municípios que

estão na classificação de risco “alto” para a disseminação do coronavírus são: Cláudia, Poxoréo, Nossa Senhora do Livramento, Campo Verde, Feliz Natal, Ribeirão Cascalheira, Campinápolis, Nobres, Comodoro, Santo Antônio do Leste, São José dos Quatro Marcos, Vera, Barra do Bugres, Nova Lacerda, Novo Mundo, Araputanga, Arenópolis, Juscimeira, Diamantino, Água Boa, Ipiranga no Norte, Nova Olímpia, Nova Santa Helena, Nova Ubiratã, Barão de Melgaço, Juruena, Paranaíta, Nova Xavantina, Porto dos Gaúchos, Terra Nova do Norte, Alto Paraguai, Nova Brasilândia, São Félix do Araguaia, Conquista D’Oeste, Lambari D’Oeste, Nova Marilândia, Novo São Joaquim, São José do Xingu, União do Sul, São Pedro da Cipa, Tabaporã, Nova Bandeirantes, Nova Canaã do Norte, São José do Rio Claro, Castanheira, Denise, Brasnorte, Reserva do Cabaçal, Itaúba, Porto Estrela, Alto Taquari, Cocalinho, Nortelândia, Tesouro, Figueirópolis D’Oeste, Araguaiana, Jauru, Nova Maringá, Novo Horizonte, Vale de São Domingos e Santa Terezinha.

O sistema de classificação que indica o nível de risco é definido por cores: muito alto (vermelho), alto (laranja), moderado (amarelo) e baixo (verde). De acordo com a definição dos riscos é necessária a adoção de medidas restritivas para o controle da propagação do coronavírus nas cidades. Os indicadores de classificação de risco são atualizados duas vezes por semana e os resultados são divulgados nos boletins informativos da SES-MT.

O Governo de Estado publicou novo decreto restringindo ainda mais as medidas que devem ser adotadas pelos municípios, com base na classificação de risco para prevenir a disseminação da Covid-19. O Decreto nº 532 foi publicado na edição extra do Diário Oficial de 24 junho. O documento altera as tabelas de classificação de risco, criando uma terceira tabela.



Obra lenta

A Obra de pavimentação asfáltica no bairro Jardim Guaraná, no município de Alta Floresta, caminha a passos lentos. Não bastasse a situação, ladrões invadiram o parque de máquinas e andaram furtando produtos como baterias e um motor-serra. A complicação virou caso de polícia

Sem leitos

O estado de Mato Grosso teme o caos por falta de UTIs e até mesmo leitos de enfermarias para casos de covid-19. Alta Floresta não está diferente da situação. Na tarde desta sexta-feira um paciente grave vítima docoronavírus, seria encaminhado para a capital do estado.

Comissão querendo resposta

Uma comissão composta por vereadores, representantes do Rotary Club e outras entidades procuraram a direção do Hospital Regional Albert Sabin, em Alta Floresta para cobrar informação precisas no tocante aos atendimentos de pacientes com coronavírus. Há denúncias de descaso ou falta de estrutura e um médico pediu baixa do grupo devido tanta pressão.

Não se manifesta

A direção do Hospital Regio-

nal em Alta Floresta atendeu a comissão na manhã de quinta-feira e durante mais de uma hora discutiram como a unidade de saúde tem atendido os casos de covid-19. Mas a Secretaria de Estado de Saúde até o momento não se manifestou sobre medidas em Alta Floresta.

Aliança Fracassada

Apesar de fazer muito barulho e prometer juras de amor eterno a **Jair Bolsonaro**, os apoiadores do capitão ainda não conseguiram avançar com a colheita de assinaturas para o Aliança, partido que a família Bolsonaro pretende criar. Após meses buscando adeptos para o novo partido, os aliados do presidente, leia-se dissidentes do PSL, conseguiram menos de 600 assinaturas em Mato Grosso. (Colaborou RD News)

Aliança fracassada - II

A meta da coordenação nacional do grupo do presidente que fomenta a criar o novo partido Aliança era coletar no mínimo 10 mil assinaturas no estado de Mato Grosso. Mas o píffio desempenho já virou piada nacional. Acredita-se que o período pandemia do coronavírus não está sendo positivo para Jair Bolsonaro nem nas alianças políticas. (Colaborou RD News)

FARMÁCIA 24 HORAS **DRUGARIA AMÉRICA**
Centro
Fone: 3521-1150

Arraiá da ALEGRIA
ACENDA A FOGUEIRA DO SEU CORAÇÃO!
DelMoro
DelMORO
 Todo Dia Seu

Caixa antecipa saque do auxílio emergencial para aprovados no início de junho

Cerca de 2,4 milhões de beneficiários do Lote 03 poderão sacar o benefício a partir de segunda (13) e terça-feira (14) da próxima semana

Assessoria de Imprensa da CAIXA

A CAIXA, agente financeiro do maior programa de pagamentos e inclusão bancária do Brasil, antecipou o calendário de saque em dinheiro aos beneficiários que estão recebendo a primeira parcela do Auxílio Emergencial por terem sido aprovados no início do mês de junho. Essas pessoas, que pertencem ao Lote 03 que a CAIXA recebeu da Dataprev, teriam originalmente a liberação do saque em espécie concluída em 18 de julho.

Os beneficiários nascidos entre julho e setembro poderão sacar a partir da próxima segunda-feira (13). Já os nascidos entre outubro e dezembro poderão de terça-feira (14) em diante.

Entre 16 e 17 de junho, os valores de R\$ 600 e R\$ 1.200 já haviam sido depositados para esse público na Conta Poupança Social Digital da CAIXA, de maneira escalonada conforme a data de aniversário do beneficiário.

O calendário de saque em dinheiro teve início no dia 6 de julho, também de forma escalonada pelo mês de nascimento. Contudo, a previsão inicial era que ele se estendesse até o dia 18 de julho, quando os nascidos em dezembro poderiam sacar.

Nas datas disponíveis para saque,

havendo eventual saldo existente, o valor será transferido automaticamente para a conta que o beneficiário indicou, sendo poupança da CAIXA ou conta em outro banco.

Cartão de débito virtual CAIXA

O beneficiário não precisa sacar o auxílio para transacionar o dinheiro. O aplicativo CAIXA Tem possibilita que o cidadão faça transferências bancárias e ainda pague contas, como água, luz e telefone. Além disso, o app disponibiliza gratuitamente o cartão de débito virtual CAIXA. Com ele, é possível fazer compras pela internet, aplicativos e sites de qualquer um dos estabelecimentos credenciados. O cartão também é aceito em diversas lojas físicas.

Para utilizá-lo, o beneficiário precisa gerá-lo. Para isso, o primeiro passo é atualizar o CAIXA Tem. Depois, entrar no aplicativo e acessar o ícone Cartão de Débito Virtual. Feito isso, o usuário deverá digitar a senha do CAIXA Tem. Em seguida, aparecerão os seguintes dados: nome do cidadão, número e validade do cartão, além do código de segurança. Ao lado do código, é preciso clicar em "gerar". Pronto. O cartão está disponível. O código de segurança vale para uma compra ou por alguns minu-

APP/SITE E CADÚNICO SAQUE EM DINHEIRO LOTE 3 - PARCELA 1		
Nascidos em	calendário anterior	novo calendário
janeiro	06/jul (seg)	06/jul (seg)
fevereiro	07/jul (ter)	07/jul (ter)
março	08/jul (qua)	08/jul (qua)
abril	09/jul (qui)	09/jul (qui)
maio	10/jul (sex)	10/jul (sex)
junho	11/jul (sáb)	11/jul (sáb)
julho	13/jul (seg)	13/jul (seg)
agosto	14/jul (ter)	13/jul (seg)
setembro	15/jul (qua)	13/jul (seg)
outubro	16/jul (qui)	13/jul (seg)
novembro	17/jul (sex)	14/jul (ter)
dezembro	18/jul (sáb)	14/jul (ter)

tos. Para realizar uma nova compra é preciso gerar um novo código.

Pagamento nas maquininhas com QR Code

Além da possibilidade de uso do cartão de débito virtual, disponível para compras online, o CAIXA Tem também oferece a opção "pague na maquininha", forma de pagamento digital que pode ser utilizada nos estabelecimentos físicos habilitados. É uma funciona-

lidade por leitura de QR Code gerado pelas "maquininhas" dos estabelecimentos e que pode ser facilmente escaneado pela maioria dos telefones celulares equipados com câmera. Quando o cliente seleciona a opção "Pague na maquininha", no aplicativo, automaticamente a câmera do celular é aberta. O usuário deve então apontar o celular para leitura do QR Code gerado na "maquininha" do estabelecimento.

CORONAVÍRUS

MT negocia "importação" de médicos e levar pacientes grave para outros estados



Falta de médicos e casos só aumentando no estado preocupa SES

Andressa Barboza RD News

Com 26,3 mil casos de Covid-19 e 961 mortes, o Estado tem 98% das vagas em Unidades de Terapia Intensiva (UTIs) ocupadas e, além de leitos, faltam médicos e outros profissionais da saúde. Para amenizar a crise, o secretário de Saúde Gilberto Figueiredo disse que negocia com o governo federal para trazer profissionais de outros estados e quer regular pacientes de MT para fora.

A situação já vinha sendo estudada pelo governador, Mauro Mendes (DEM), que tem falado da preocupação em encontrar profissionais. Ontem (9), em entrevista ao Programa do Datena, na Rádio

Bandeirantes, ele disse que não encontra médicos mesmo oferecendo valores acima do mercado, pagando mais de R\$ 1,8 mil por plantões de 12 horas.

Gilberto também falou da possibilidade de regular pacientes de MT para outros Estados. O discurso é diferente do início dos casos, quando Gilberto considerava que se tivesse leitos, MT atenderia pacientes de fora.

"Mas, as medidas de isolamento social não tiveram êxito, consumimos os leitos muito rápido. Se tiver paciente precisando e leitos disponíveis em outros estados é isso que o SUS tem que fazer, é o sistema único de saúde. Vamos levar de UTI aérea para outro Estado", frisa.



UMA JANELA PARA A VIDA

Conexão com o Altíssimo

O nosso Divino Mestre, só Sermão da Montanha, ensinou que devemos ser buscadores da Paz; porque se estivermos vibrando paz, a conexão com o Altíssimo acontece, a harmonia, o amor, a verdade e a justiça a tudo abrange, e somos felizes. Reconhecemos também, que todo aquele que se encontra reconciliado com tudo e com todos, encontra-se nos braços da paz

Contudo, é forçoso admitir-se que a paz entre os homens, a paz entre as nações, ainda está distante. Isso porque ainda agredimos muito, e existem muitas contendas, o que impede que haja harmonia, e consequentemente a paz não se manifesta. Mas está ao nosso alcance elaborar a paz mental; conseguida através de contínuos esforços no dia-a-dia. Temos de reconhecer que o Evangelho de Jesus tem o poder transcendental de transformar nossa pessoa, e que a reforma íntima é algo alcançável. O Divino Mestre nos aconselhou: "Aprende de mim que sou manso e humilde de coração...". Fica claro que só através da bondade, essa filha diletta da Virtude Mãe chamada Humildade, conseguimos ter um relacionamento harmonioso com os nossos semelhantes. Evitando a raiva extinguiamos o ressentimento e o rancor; livre desses vilões terríveis, nosso ser se apazigua e passamos desfrutar do bem estar e alegria na alma; Então já estou admitindo a gloriosa paz se instalando em nossas almas. Resta agora, muita vigilância e oração, para não cairmos em outras tentações. Valiosos recursos podemos obter, quando estamos cuidando de nós mesmos com atenção e carinho. Assim sendo é bom a gente perceber sempre que o manancial da Paz encontra-se no Reino de Deus; que não é deste mundo, mas se encontra bem aí no nosso interior. É por isso que já aprendemos com o Divino Mestre: "Buscai me primeiro lugar o Reino de Deus e o restante ser-nos-á dado em acréscimo". A ira e o ódio nada constroem. O amor sempre traz recompensa. Por isso todos os esforços que envidarmos na busca da paz, serão regamente recompensados, e, no tempo oportuno haveremos de colher os preciosos frutos; sendo felizes e participando da construção de um mundo mais justo e sumamente mais feliz.

**Paz Profunda !
Natalício Serpa Pinto**

RESUMO DAS NOVELAS

FINA ESTAMPA

Sexta – Danielle tenta convencer Glória a não contar

para Beatriz que ela é a mãe biológica da filha de Esther. Griselda revela a Pereirinha que

Tereza Cristina tentou matar Amália. Tereza Cristina descobre quem é a verdadeira investidora do Brasileiríssimo. Glória conta para Edvaldo sobre a filha biológica que Beatriz teve com Guilherme. Antenor fala para Griselda que Tereza Cristina possui um grande segredo. Griselda afirma a Renê que precisa descobrir o segredo de Tereza Cristina.

NOVO MUNDO

Sexta – Domitila pede que Rosa avise a Dom Pedro sobre o ataque. Dom Pedro decide dar um título de nobreza a Domitila. Greta pede para Ferdinando acompanhá-la a um passeio pela mata. Germana se insinua para Hugo. Anna reclama com Olinto de ter que abandonar sua vida por causa de Thomas. Piatã faz um ritual de cura com Tibiriçá. Elvira se disfarça e vai à taberna encontrar Hugo. Sebastião decide fazer o casamento de Cecília em sua casa e Libério se desespera. Wolfgang duvida da paternidade do filho de Diara. Anna tem um mau pressentimento. Olinto vê Thomas se aproximar com os soldados e avisa a Joaquim.

Sábado – Joaquim é preso. Anna afirma a Olinto que desembarcará no Rio de Janeiro. Cecília e Libério combinam de casar assim que Sebastião viajar. Diara se espanta ao saber que Greta sairá com Ferdinando. Domitila recebe dinheiro de um fazendeiro para manipular Dom Pedro. Greta diz que ajudará Ferdinando com suas pesquisas. Thomas exige que seus homens encontrem Anna. Joaquim presta depoimento a Egdio. Germana vê Hugo beijar um homem, sem saber que é Elvira disfarçada. Anna, Olinto e as crianças pedem abrigo na casa de Peter.

MALHAÇÃO

Sexta – Keyla se preocupa com Tato. A professora de matemática sugere que Ellen seja a representante do colégio nas olimpíadas. Felipe sente ciúmes de MB e Lica. Aldo exige que Tato conte a ele por que saiu da casa de Roney. Keyla, Lica, Tina, Ellen e Benê decidem criar um canal para lançar o clipe da banda na internet. Guto insiste para Benê não parar de tocar piano. MB e Clara ficam furiosos ao ver Lica e Felipe se beijando. Samantha convence Clara a voltar para o galpão, e Lica e Benê não gostam. Benê não gosta de ver Clara perto de Guto. Samantha se insinua para Anderson, e Tina se irrita. Keyla se entristece por Tato e Deco não falarem com ela. Tato enfrenta Aldo.

(Fonte: TVNovelas.com.br)

HORÓSCOPO



Aries – Você sentirá vontade de expressar o que pensa para pessoas próximas. A experiência traz energia e você pode se expressar com assertividade ou agressividade. Evite brigas. Há pessoas que compactuam com a sua opinião e a sua postura.



Touro – Um contato com uma pessoa toca o seu emocional e pode deixá-lo com uma sensação de impotência. É preciso avaliar as decisões levando em consideração os seus medos e a sua ansiedade. Mas o céu lhe traz bons negócios.



Gêmeos – Os projetos devem ser direcionados com flexibilidade e compreensão dos compromissos financeiros envolvidos. Tenha atenção com a ansiedade e a precipitação. Saiba, porém, que você está no caminho certo e está mais confiante do seu merecimento.



Câncer – Busque dar atenção ao modo como você expressa ideias e cria argumentos. O cenário pode trazer brigas. Um posicionamento é essencial para deixar as coisas claras. A experiência pede de você habilidades para avaliar o seu valor e os afetos.



Leão – O céu lhe dá a oportunidade de expressar o que pensa e de abordar assuntos com seriedade, levando em consideração regras e documentos. As escolhas deixam claro o seu valor ao desenvolver projetos e estreita as relações com os amigos.



Virgem – Há decisões que impactam o setor financeiros e pedem de você habilidades para negociar e avaliar de que forma você deseja transitar novos projetos. As oportunidades são visíveis e todos percebem o seu potencial.



Libra – É um dia agitado para fidelizar acordos e negociações com pessoas que participam das suas decisões. O céu pede flexibilidade e cooperação para que haja um alinhamento com uma pessoa importante. As oportunidades são favoráveis e satisfatórias.



Escorpião – Há decisões importantes a serem direcionadas no trabalho ou talvez em sua rotina. A saúde também é um ponto importante que deve ser levado em consideração. A flexibilidade vai ajudá-lo a concretizar trâmites e ajustes financeiros.

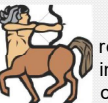

Sagitário – Uma reflexão profunda é importante para alinhar os seus interesses e as suas necessidades afetivas. Talvez você sinta a necessidade de compartilhar os sentimentos com alguém especial. O céu colabora para o desenvolvimento da relação.



Capricórnio – O céu lhe convida a mudar as atitudes em família e a se posicionar com flexibilidade com uma pessoa importante. O imóvel pode ser tocado. As escolhas contribuem para o seu desenvolvimento e agregam valor em sua rotina e trabalho.



Aquário – Pode ser que você se sinta ansioso para realizar mudanças em sua rotina. É preciso ser objetivo e flexível para movimentar as suas ideias, principalmente na relação com as pessoas do seu convívio. O céu favorece o namoro, o lazer e a autoestima.



Peixes – O céu traz urgência para obter soluções. Investimentos podem ser necessários neste momento. As decisões podem estar direcionadas às necessidades da família ou ao imóvel. É preciso ter habilidades para negociar.

(Fonte: Horoscovirtual.com.br)

Para mim, sábio não é aquele que proclama palavras de sabedoria, mas sim aquele que demonstra sabedoria em seus atos. São Gregório



Allegria que move montanhas. Assim é o casal Eri e Carl

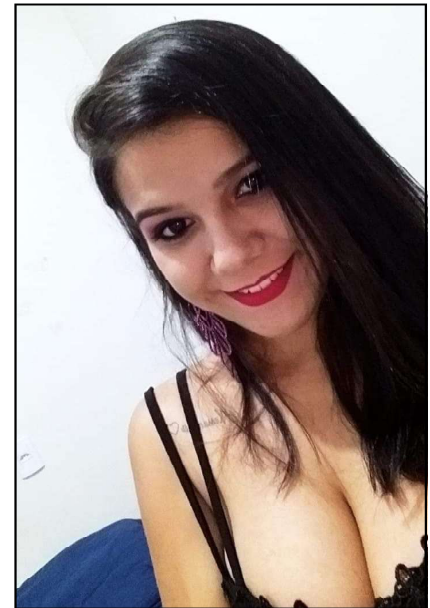

Nossos parabéns essa semana são para a linda Eri e Líria que comemorou mais uma data do seu aniversário no dia 08-07

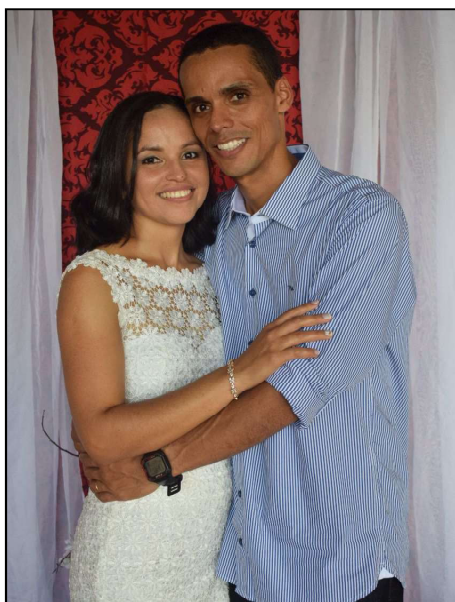

Nossa história está se tornando uma bela poesia. Parabéns do casal Adalberto e Dalaine

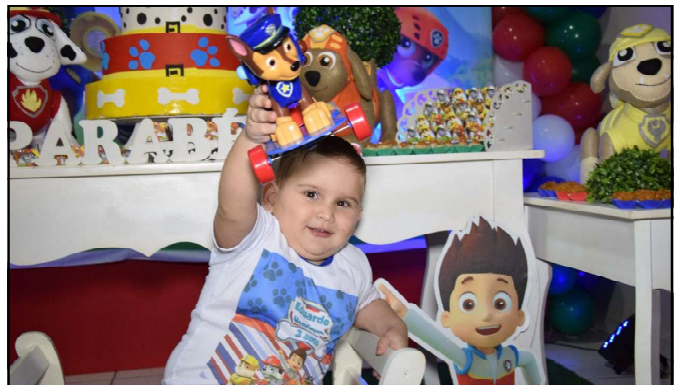

Oprímulo para Eduar do Henri que comemorou 1º aniversário!

poly sport
academia

Avenida A
esquina
com A-03
Tel (66)
3521-3493



Patarraico
FOTOGRAFIA
Tel: 9 92461410

*Destaque da
colunasocial.
Leidari
Mendes*



*Dariele
Beldaz
desfrutando
da beleza da
natureza!*



*Aproveitando
cada segundo de
uma vida longa.
Assim diz Milena
Silva*



O dia mais feliz de nossas vidas. Casamento do casal Alessandro e Luciana

 **Face Nova**
Boutique
Av. Ariosto da Riva, 2647 Fone: 3521 - 4559

TITITITITI
Da loja diretamente para a balada

Olá, queridos e queridas do meu coração!! Espero que estejam bem e tenham tido uma ótima semana..

A fofoca de hoje é na verdade uma pequena gafe, daquelas que todos já cometeram alguma vez e que rendem ótimas risadas.

Em uma balada da nossa city, chegou uma moça linda, com uma belíssima tatuagem á mostra na clavícula e que provavelmente a fez pensar estar arrasando totalmente na festa, já que todos a olhavam, mas o que estava chamando tanta atenção na verdade, não era sua beleza, elegância ou até mesmo a tatuagem, mas sim uma etiqueta enorme na peça de roupa em que usava, será que ninguém avisou?? Coitada da moça, gente!

IFMT começa a executar recursos oriundos da Operação Ararath

Ascom/Reitoria/IFMT

O Instituto Federal de Mato Grosso dá início a execução de recursos adquiridos da Operação Ararath, mediante a parceria com o Ministério Público Federal e Justiça Federal, visando a instalação de usinas fotovoltaicas e ações de enfrentamento ao COVID-19.

O IFMT emitiu ordem de serviço para instalação da usina fotovoltaica no Campus Primavera do Leste com o valor correspondente a R\$ 735.784,02. Ela será a primeira de um projeto que prevê a instalação de cinco usinas fotovoltaicas em cinco campi da instituição.

O reitor do IFMT, Willian Silva de Paula, destacou que sua gestão tem buscado desde o início a captação de recursos extraordinários visando a melhoria da infraestrutura administrativa e educacional da instituição.

O pró-reitor de extensão, Marcus Taques, relembra que a parceria com o MPF- MT e a Justiça Federal surgiu em meados de 2017 quando foi criado o Programa de Tereza de Benguela e a oferta da capacitação de curso em Libras para os servidores públicos federais atuantes em Mato Grosso.

“Nós apresentamos ao procurador chefe da Procuradoria da República em Mato Grosso, Gustavo Nogami, buscando parcerias para a gente atender o maior número de mulheres possíveis. Logo no início do programa fizemos o compromisso com o MPF-MT de atender 1.000 mulheres e passamos de 1.300 com foco na qualificação para geração de renda e empreendedorismo, atendendo mulheres em risco ou vulnerabilidade social”, conta Marcus Taques.

O pró-reitor ressalta que ficou muito feliz que o Programa Tereza de Benguela foi determinante na captação de recursos, o que

tem sido uma prática desde 2017.

“Agora teremos recursos oriundos de decisão, de ações criminais, que é mais gratificante ainda, pois mostra que o dinheiro que era para ter sido investido na sociedade e por algum motivo foi desviado, ele retorna, para que nós possamos utilizá-lo no bem comum novamente”.

Marcus Taques frisa que quando todas as cinco usinas fotovoltaicas estiverem instaladas haverá uma economia de gastos com energia de aproximadamente 900 mil reais por ano.

“Um compromisso feito junto com a Justiça Federal e Ministério Público Federal é que esses recursos economizados serão integralmente reinvestidos em assistência estudantil para os nossos alunos”, conta.

A Pró-Reitoria de Desenvolvimento Institucional (Prodin) emitiu ordem de fornecimento nº 01/2020, no dia 29 de junho, para contratação de pessoa jurídica especializada na tecnologia de produção de energia sustentável para elaboração dos projetos básicos e executivo, com fornecimento de materiais e equipamentos, construção, montagem e colocação em operação, a realização de testes, a pré-operação e todas as demais operações necessárias e suficientes para a entrega final do objeto em módulos de geradores de energia solar fotovoltaico em pleno funcionamento para o IFMT - Campus Primavera do Leste.

A aquisição, segundo o pró-reitor de desenvolvimento institucional, João Germano Rosinke, só foi possível por meio da parceria entre o IFMT, o Ministério Público Federal/MT e Justiça Federal 5ª Vara/MT.

“O recurso é proveniente de valores recuperados da Operação Ararath e corresponde a R\$ 735.784,02. A instalação será de um sistema fotovoltaico de 209 KwP

e a economia de energia anual está estimada em R\$ 170.000,00”, salienta Rosinke. Os recursos são de delação premiada da Ararath.

O pró-reitor de desenvolvimento institucional salienta que a instalação é a primeira de cinco usinas que serão instaladas por meio da parceria entre as entidades. “A instalação também proporcionará a utilização das usinas enquanto laboratório didático às disciplinas dos cursos voltados a tecnologias renováveis e meio ambiente”. A fiscalização quanto a execução será feita em conjunto entre a PRODIN e o Campus Primavera do Leste.

Rosinke destaca ainda que com essa ordem de fornecimento, somado aos empenhos emitidos final de 2019 e as usinas já em operação, “o IFMT assume a dianteira entre os Institutos Federais que mais possuem usinas fotovoltaicas, serão 10 campi com geração de energia solar”.

O diretor-geral do Campus Primavera do Leste, Dimorvan Brescancin falou que esse investimento para instalação dessa usina geradora de energia no campus é muito importante, pois já estava buscando a muito tempo esse investimento.

“A gente recebe com muita alegria a notícia da implementação do projeto no Campus Primavera do Leste, porque o nosso campus tem os cursos da área que envolvem esse tipo de tecnologia. Temos os cur-

sos de eletrotécnica e eletromecânica, são dois cursos técnicos integrados ao ensino médio, com cursos subsequentes também e o curso de engenharia de automação que acaba também adentrando nessas tecnologias”, conta Dimorvan.

Ele salientou que além de ter uma economia na conta de energia, o campus terá um laboratório prático excelente para dar aulas práticas para esses alunos. Além de aderir nessa área de energia sustentável. “Essa geradora de energia poderá ser um cartão de visita para a comunidade e para as crianças poderem conhecer como funciona a geração de energia fotovoltaica, através da iluminação solar”, salienta o diretor-geral do Campus Primavera do Leste.

Dimorvan finaliza dizendo que essa parceria com a Justiça Federal tem trazido excelentes resultados. “Meus parabéns ao reitor, Willian de Paula; ao pró-reitor de extensão, Marcus Taques; ao pró-reitor de desenvolvimento institucional, João Germano Rosinke e toda a equipe que trabalha para viabilizar recursos orçamentários extras ao orçamento do MEC para que a gente possa implementar projetos nas nossas instituições. O Campus Primavera fica extremamente agradecido e com certeza esse laboratório vai melhorar de sobremaneira as aulas práticas dos cursos voltados à essa área de tecnologia”.

DADOS DA PANDEMIA

Em MT, 76% dos casos de Covid são do interior

Folha Max

Boletim Epidemiológico da Covid-19, divulgado pelo Ministério da Saúde aponta que a região metropolitana de Mato Grosso corresponde a 24% dos casos confirmados de Covid-19 no estado, enquanto o interior representa 76% do total de infectados pelo novo coronavírus. Os dados são relativos à Semana Epidemiológica 27, que foi de 28 de junho a 4 de julho de 2020.

Conforme dados da Secretaria de Vigilância em Saúde do Ministério da Saúde, na Semana Epidemiológica 13 (que foi o período entre 22 a 28 de março), a região metropolitana representava 77% dos casos confirmados de Covid-19 no estado, enquanto o interior tinha 23% dos casos. Essa relação comparativa foi se equilibrando ao longo das Semanas Epidemiológicas 15 a 19.

A partir da Semana Epidemiológica 20 (de 10 a 16 de maio), a balança começou a pender mais para o interior, com 63% dos casos confirmados da doença. Desde então, a proporção só vem aumentando, chegando atualmente ao patamar de 76%. (Confira dados completos na tabela)

O balanço confirma aquilo que o prefeito de Cuiabá, Emanuel Pinheiro, vem afirmando há semanas. “A interiorização do vírus aqui em Mato Grosso eu já vinha anunciando há muito tempo. Há uma desestruturação do sistema de saúde no interior do estado. Não se preparou leitos de UTI exclusivos para

Covid-19 no interior do estado e a população migra desesperadamente para a capital, que é o sustentáculo da saúde de todo o estado de Mato Grosso. E com essa desestruturação no interior, o vírus vem interiorizando com uma força e uma velocidade muito grande”, disse Pinheiro em entrevista à emissora de TV CNN Brasil, nesta sexta-feira (10).

Se observada a distribuição dos óbitos acumulados por Covid-19 entre a região metropolitana e interior, também temos o cenário mais grave no interior de Mato Grosso, com 70% das mortes.

Conforme o prefeito Emanuel Pinheiro, a redução da participação de Cuiabá no número de casos e mortes por Covid-19 no estado ocorre devido a todas as medidas que foram tomadas pela gestão, como a criação de 95 leitos exclusivos para Covid-19, tanto no Hospital Referência quando no Hospital São Benedito, com a previsão de aumento de leitos na próxima semana, além de uma série de decretos com medidas emergenciais e temporárias de prevenção ao contágio pelo novo coronavírus, como a quarentena coletiva obrigatória, o toque de recolher, entre outros. “Com todas as medidas que tomamos Cuiabá, caiu hoje para 24% do total de casos confirmados no estado. Só nos 95 leitos exclusivos de Covid-19 que a Prefeitura disponibiliza para a população cuiabana e mato-grossense, 60% são do interior do estado e 40% de Cuiabá”, destaca.

DELEGACIA DE POLÍCIA DE ALTA FLORESTA

Disque Denúncia 197

(66) 99981 - 8232

Apoio: *Jornal da Cidade*

MPT determina apuração de casos de Covid-19 em 10 frigoríficos de MT

Assessoria

O Ministério Público do Trabalho em Mato Grosso (MPT-MT) determinou a instauração de procedimento em face de mais 10 unidades frigoríficas instaladas no estado, após a confirmação de casos de Covid-19. O objetivo do órgão, que vem acompanhando desde o mês passado as possíveis ocorrências nas empresas JBS S/A, Vale Grande Indústria e Comércio de Alimentos S/A, Naturafriq Alimentos Ltda., Agra Agroindústria de Alimentos e Minerva S/A, é garantir a adoção das medidas de prevenção para evitar a disseminação do vírus entre os trabalhadores e as trabalhadoras.

Já foram confirmados casos nas unidades da JBS em Alta Floresta, Confresa, Pontes e Lacerda, Pedra Preta, Barra do Garças, Diamantino, Araputanga e Colíder, e nas unidades da Vale Grande em Sinop e Matupá. Em todos esses frigoríficos houve notícia de pelo menos um trabalhador contaminado. As informações foram enviadas ao MPT pelas próprias empresas e pelos órgãos de Vigilância Sanitária.

Os frigoríficos Minerva S/A e Naturafriq Alimentos Ltda. não comunicaram casos.

A JBS S/A, que conta com 10 unidades em Mato Grosso, informou a ocorrência de 41 casos confirmados e 128 suspeitos. Ao menos 14 desses casos confirmados são da unidade de Barra do Garças.

Já a empresa Vale Grande, que conta com três plantas em todo o estado, registrou sete casos de Covid-19, sem, contudo, esclarecer se houve o afastamento de algum trabalhador suspeito de ter contraído o vírus.

O frigorífico Agra Agroindústria de Alimentos, em Rondonópolis, após a interdição da Vigilância Sanitária em junho, realizou testagem em massa e confirmou 105 casos.

Todas as empresas citadas já receberam recomendações do MPT e apresentaram os protocolos e planos de ação solicitados para enfrentamento da Covid-19 em suas plantas. Entretanto, os documentos demonstraram um padrão protetivo inferior aos parâmetros estabelecidos pelo MPT em Nota Técnica e, inclusive, em Termos de Ajuste de Conduta (TACs) de abrangência nacional firmados com outras empresas do setor, como a Marfrig e a BRF.

“Esse padrão protetivo inferior decorre, em alguma medida, da adoção dos critérios presentes na Portaria Conjunta 19/2020, a qual estabelece, em alguns pontos, regras de

proteção deficiente à saúde dos trabalhadores”, complementa o MPT, em referência à portaria interministerial publicada em 18 de junho pela Secretaria Especial de Previdência e Trabalho, do Ministério da Economia (ME), em conjunto com os Ministérios da Saúde (MS) e da Agricultura, Pecuária e Abastecimento (Mapa), a qual dispõe sobre prevenção, controle e mitigação dos riscos de transmissão da Covid-19 nas atividades desenvolvidas na indústria de abate e processamento de carnes e derivados destinados ao consumo humano e laticínios.

A portaria foi criticada pelo MPT por divergir, em alguns pontos, das referências técnicas nacionais e internacionais apresentadas pelo órgão e que vêm sendo objeto dos TACs e de acordos judiciais.

Atuação

O levantamento dos casos foi possível em razão do MPT ter instaurado, no início de junho, um procedimento promocional em face dos maiores frigoríficos do estado (JBS S/A, Vale Grande Indústria e Comércio de Alimentos S/A, Naturafriq Alimentos Ltda., Agra Agroindústria de Alimentos e Minerva S/A), solicitando informações sobre as medidas adotadas para mitigar os impactos da Covid-19, como afastamento de funcionários do grupo de risco e a relação dos empregados com resultado positivo para coronavírus. Até então, o MPT vinha atuando somente após o recebimento de denúncias de sindicatos e trabalhadores.

A empresa Marfrig Global Foods não foi inserida nessa relação de frigoríficos constantes no procedimento promocional porque já havia firmado com o MPT, em maio, um Termo de Ajuste de Conduta (TAC) de abrangência nacional, comprometendo-se a adotar uma série de providências para proteger os trabalhadores no contexto de enfrentamento da Covid-19. O TAC assinado compreendeu 12 unidades da empresa no Brasil, entre elas a de Várzea Grande, e estabeleceu obrigações como rotina de testagem, vigilância ativa e regras de distanciamento.

No acordo específico firmado com a unidade da Marfrig em Várzea Grande, foi estabelecida a obrigação de realizar a triagem e a avaliação clínica individual de todos os empregados, com vistas à identificação de casos suspeitos, bem como anamnese (uma entrevista realizada pelo profissional de saúde) dirigida para investigar possíveis contatos de trabalhadores com pessoas con-

firmadas ou suspeitas. As obrigações contidas nesse acordo continuam sendo fiscalizadas.

“Assim, cabe a adoção de providência para estabelecer o mesmo padrão protetivo com relação a outras empresas do mesmo setor econômico, sob pena de eventual prejuízo aos princípios da livre iniciativa e livre concorrência. Isso porque a não adoção de padrão protetivo semelhante ao das empresas que se comprometeram mediante Termo de Ajuste de Conduta pode ensejar, aos frigoríficos que não estejam adotando as mesmas providências, uma vantagem competitiva ilícita, ao diminuir artificial e ilicitamente os custos de produção, circunstância provocadora do nocivo dumping social”, pontuou, à época, o MPT.

Padrão de proteção inferior

O MPT destaca que o padrão protetivo adotado pelas empresas com casos suspeitos é, em regra, inferior ao que foi preconizado pelo órgão desde o início da pandemia. De acordo com as informações fornecidas, apenas um dos frigoríficos adotou como estratégia a compra e aplicação de testes nos empregados, de modo que, com relação a todas as demais empresas, os casos foram identificados por testes fornecidos pelo sistema de saúde.

Outro problema observado pelo MPT diz respeito à ausência de previsão de afastamento de trabalhadores contactantes de suspeitos. “Na prática, ao manter, no meio ambiente de trabalho, empregados que tiveram contato com trabalhadores suspeitos, mas ainda não confirmados, impede-se a adoção de medidas efetivas de contenção da escala de transmissão da doença, especialmente em se considerando a possibilidade de transmissão por pessoas assintomáticas”, explica o procurador do MPT Bruno Choairy.

“No caso, as empresas, em suas listas, sempre apresentaram um número muito baixo, pouco crível, de trabalhadores afastados por serem contactantes, o que revela possível omissão de afastamento de todos os trabalhadores que tiveram contato com suspeitos. Essa conduta potencializa a transmissão na unidade frigorífica, podendo levar a surtos, com crescimento anormal da doença”, complementa.

Choairy cita como exemplo o número de contactantes informado pela JBS. “Barra do Garças tem 11 trabalhadores confirmados [Atualização: 14 trabalhadores confirmados]

e 59 suspeitos, e apenas seis trabalhadores afastados por contactantes. O padrão se repete nas demais unidades, onde, mesmo havendo casos suspeitos, não há contactantes afastados, ou o número de afastados é muito pequeno. Na unidade de Pedra Preta, por exemplo, há 54 casos suspeitos, ao menos 4 casos confirmados, e apenas sete trabalhadores afastados por contactantes, número incompatível com a quantidade de trabalhadores confirmados e suspeitos”, pondera.

Uma questão preocupante se refere ao distanciamento interpessoal e ao fornecimento de equipamentos de proteção adequados. Apesar da Portaria Conjunta 19/2020 estabelecer a possibilidade de uso de máscaras de tecido para todos os trabalhadores, o padrão exigido pelo MPT envolve a necessidade de fornecimento de máscaras no padrão da ABNT, com capacidade de filtragem de 70% para partículas sólidas.

Ademais, quando inviável tecnicamente a manutenção de distanciamento de 1 metro entre os empregados nos setores produtivos, a empresa deve fornecer proteção respiratória mais robusta, por meio de máscara PFF2 ou equivalente, devendo tais equipamentos ser substituídos imediatamente quando estiverem sujos ou úmidos e conforme recomendação dos fabricantes.

Por meio do acompanhamento realizado no procedimento, foi possível verificar que a maior parte das empresas não comprovou o fornecimento de máscaras nos padrões da ABNT, limitando-se a fornecer máscaras artesanais. Ainda, nenhuma empresa informou o fornecimento de máscara PFF2 ou equivalente quando inviável a manutenção de 1 metro no setor produtivo.

Frigorífico Agra

Em relação ao frigorífico Agra Agroindustrial de Alimentos S.A., o MPT informa que já instaurou um inquérito civil, tendo em vista informações obtidas relativas ao grande número de trabalhadores diagnosticados com Covid-19 na planta e à interdição da unidade pela Vigilância Sanitária de Rondonópolis.

Encaminhada recomendação à empresa, esta informou que vem cumprindo as orientações repassadas pelo MPT e que as medidas de vigilância ativa e passiva estão sendo aprimoradas diariamente, inclusive com busca ativa por novos casos, com o intuito de identificar precocemente sintomas compatíveis com a Covid-19.

se7e
SISTEMAS
www.se7esistemas.com.br

Ederson Menezes
Cel: (66) 999652743

IDEAL TUR
TRANSPORTES
Viagens, Encomendas e Fretamento.
Apicás e Alta Floresta

Apicás - MT	Alta Floresta - MT
Tel: (66) 3593-1002	Cel: (66) 98402-0086
Cel: (66) 98419-2620	98119-9753
98140-8089	98422-2879
	99219-0059

E-mail: idealturmt@hotmail.com

Sargento vence Covid-19 e recebe homenagem ao deixar hospital

147 policiais militares já se recuperaram, mas, lamentavelmente, dois da ativa e quatro da reforma remunerada morreram em consequência da doença transmitida pelo novo coronavírus

Alecy Alves | Secom-MT

Familiares, colegas de farda e equipe de saúde celebraram a recuperação do sargento da Polícia Militar de Mato Grosso Paulo Victor Iporã Parecis de Jesus, de 40 anos. Iporã contraiu a Covid-19 e na tarde desta quarta-feira (08.07) deixou o hospital depois de 11 dias internado, um deles em leito de UTI.

Na porta da Amecor, em Cuiabá, o sargento Iporã ouviu os aplausos de colegas de farda e as palavras de acolhida ditas pelo coordenador de Assistência Social da PMMT, tenente-coronel Diego Tocantins.

Um dia depois de deixar o hospital Iporã ainda se emociona ao lembrar da

homenagem recebida. "Quando sai e vi que o pessoal da PM estava lá fiquei muito emocionado, me emociono só de falar agora. Ser policial militar foi o que eu sempre quis para minha vida, tenho orgulho de vestir a farda e do que a Polícia Militar faz pela sociedade", disse.

O sargento Iporã tem 16 anos de carreira na PMMT, já serviu em unidade como 10º Batalhão, Batalhão Ambiental, Regimento Montado (Cavalaria) e está lotado na Escola Estadual Militar Tiradentes, unidade de Cuiabá, desde abril de 2019.

Como estava em isolamento social por causa da pandemia, e de licença prêmio, Iporã não sabe como se contaminou, mas



Sargento Iporã, depois de 11 dias de internação, se emocionou com a homenagem surpresa na porta do hospital

TRAGÉDIA DA COVID

Coronavírus mata três da família Baracat em VG

Antes de Nilma Baracat, haviam morrido o pai dela, João, e o filho Marcel



uma das mães radicadas em VG da cidade industrial, por detrás dentro das empresas três dias. Na terça-feira, morreu João Baracat, pai de Nilma. Na tarde de quarta, morreu o médico Marcel Baracat, 29 anos, filho de Nilma.

Nilma era irmã do vereador Miguel Baracat (PSC). A morte dela foi lamentada nas redes sociais por amigos e familiares. "Oh Deus, terçafó meu avô João Baracat, hoje de manhã meu primo Marcel Baracat, e agora foi minha tia Nilma Baracat. Pai quando tudo isso vai acabar, tá tão difícil. Deus que o senhor conforte o coração da nossa família e amigos", postou um sobrinho de Nilma.

Médico, sua mãe e o pai foram vítimas da covid-19

Folha Mox

Morreu na noite de quinta-feira (9), Nilma Baracat de Almeida, moradora de Várzea Grande. Ela é mãe e uma vítima do novo coronavírus.

Com a morte de Nilma, a família Baracat,

considerado o epicentro da doença no Brasil, Mato Grosso tem 26.396 casos confirmados da Covid-19. Já foram registrados 961 óbitos em decorrência do coronavírus no Estado.

observa que a esposa, que é professora, saía para gravar aulas e tinha contato com mais pessoas. A esposa dele e a enteada também contraiam a Covid-19, porém, com sintomas leves, se recuperaram sem a necessidade de internação hospitalar.

DADOS

Iporã é um dos 147 policiais militares que já se recuperaram da Covid-19, a grande maioria sem necessidade de internação hospitalar. Na PMMT, que tem 7.100 policiais na ativa, 240 testaram positivo para Covid-19. Desses, quatro estão internados e 89 em quaren-

tena, se tratando e recuperando em casa, conforme dados do monitoramento diário feito pela Diretoria Central de Inteligência (DACI) da PMMT.

A Polícia Militar lamenta os dois óbitos de policiais da ativa em consequência dessa doença, sargentos Wellington Pereira Duarte, de 46 anos, de Primavera do Leste, e do também sargento Laercio Salvaterra Flores, de 44 anos, da Força Tática do 2º Comando Regional de Várzea Grande, assim como dos quatro policiais inativos (da reforma remunerada) que também faleceram por Covid.

POLÍCIA MILITAR

DISQUE DENÚNCIA 0800-653939

SIGILO ABSOLUTO

LUTE CONTRA A VIOLÊNCIA

DENUNCIE
24 h

SUA ARMA CONTRA O CRIME

Você pode denunciar

0800-653939

POR TELEFONE

PELO SITE www.pm.mt.gov.br

disquedenuncia@pm.mt.gov.br

POR E-MAIL

Apoio: Jornal da Cidade

Labaredas

Canto da Costela

Sucos e Salgados

Disk

Marmitex

9 9215-2602 / 9 92211210

Operação Vitae aponta presa de Alta Floresta como líder do tráfico

Por Arão Leite

Alta Floresta/MT - Uma ação que fechou com 87 mandados judiciais cumpridos. Desse total, 33 mandados foram de prisões preventivas e seis delas, em flagrante. Esse ainda é o resultado parcial da operação Vitae III, desencadeada no norte de Mato Grosso e também capital do Estado, envolvendo mais de 30 viaturas e um total de 150

agentes do setor de Segurança.

O delegado Mário Resende, diretor geral da Polícia Civil acompanhou pessoalmente o trabalho que tinha a frente, o delegado de Alta Floresta, Pablo Bonifácio Carneiro, responsável pelo desdobramento que apontou uma mulher de 29 anos como maior líder de uma organização criminosa que tem como base, a região de Alta Floresta.

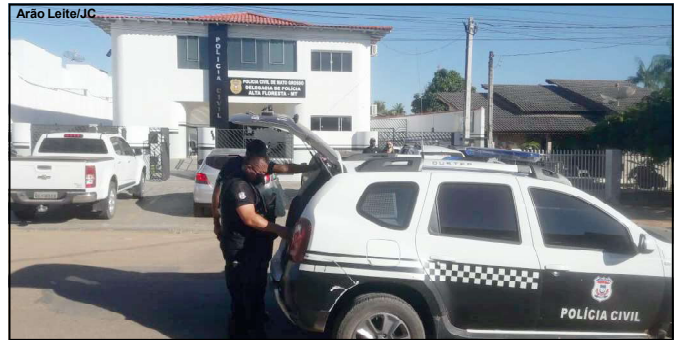

Alta Floresta é a base da Operação que prendeu gente em várias regiões

NO CRIME ORGANIZADO

Mulher de traficante e agente prisional são detidas em operação

Suspeitas eram monitoradas pela Polícia há vários meses

Por Arão Leite

Alta Floresta/MT - Na lista das 33 pessoas com mandados de prisão expedidos pela Vara Criminal de Alta Floresta na Operação Vitae III, duas mulheres são apontadas como ramificação da organização criminosa, conseguindo infiltrar produtos ilícitos no presídio de Alta Floresta.

Uma das suspeitas tem 18 anos e o marido é presidiário. De acordo com a polícia, ela desde que o companheiro foi capturado pela Polícia por tráfico de droga, deu sequência à comercialização de entorpecente. Na abordagem da Rotam no dia da Operação, foi encontrado escondido dentro do quintal e enterrado, um tambor onde a suspeita usava para armazenar

droga e camuflar de possíveis batidas policiais. Mas com as informações, a polícia que já tinha os dados, deteve a mulher e recolheu todo o material.

A jovem detida é acusada ainda de entrar com celular durante visita íntima ao marido preso. Na casa dela inclusive foi encontrado um micro aparelho que segundo apurou a polícia, ela iria levar ao detento na Cadeia Pública de Alta Floresta.

Agente prisional

Outra mulher presa na Operação foi uma agente prisional de carreira. A mulher segundo a polícia, facilitava entrada não somente de celulares, mas de droga no presídio. Ela foi um dos alvos da operação e acabou indo parar atrás das grades.

A suspeita, presa já algum tempo, comanda o tráfico e segundo informações da polícia, 'dá ordem de execuções' de dentro do presídio para todo o estado de Mato Grosso, principalmente Alta Floresta onde residiu por muitos anos e onde foi presa na operação comandada na época pelo então delegado Carlos Francisco de Moraes.

O nome da mulher apontada em todo um esquema da organização criminosa é Angélica Saraiva de Sá, acusada de ser a mandante de muitos crimes e que agora seria uma das maiores líderes de organizações criminosas do estado de Mato Grosso.

"Vamos pedir a remoção dela para um presídio federal", informou o delegado Pablo Carneiro salientando que a periculosidade da suspeita já aponta risco de possível tentativa de resgate da penitenciária Ana Maria Couto, em Cuiabá.

Conforme o delegado Pablo Carneiro, 33 prisões efetuadas essa semana poderão resultar na quebra de uma corrente de crimes que ocorriam no estado por conta do tráfico de drogas. "Praticamente todos os homicídios, execuções envolvendo tráfico desde que cheguei aqui, tem ligação com esse grupo", revelou a autoridade policial.

AGLOMERAÇÃO E JOGO DO AZAR

Vigilância e PM fecham cassino clandestino em Alta Floresta

Uma mulher, acusada de fomentar jogos do azar de forma clandestina foi detida

Por Arão Leite

Alta Floresta/MT - O momento pandemia tem resultado em mais denúncias no município de Alta Floresta onde equipes da Vigilância Sanitária já receberam vários chamados para vistoriar locais com possíveis aglomerações. Um fato recente aconteceu no bairro Cidade Alta onde os agentes precisaram do apoio da Polícia Militar para chegar até um cassino clandestino.

A ocorrência foi registrada na quinta-feira à tarde. Os policiais e vigilância sanitária quando chegaram ao local

constatarem que lá tinha cerca de 15 pessoas pelo menos, entre elas dois menores. Além da aglomeração, a PM verificou que o recinto era usado como casa de jogos de azar, uma vez que muita gente estava jogando baralho apostado e ainda consumindo bebida alcoólica.

Uma mulher, que se identificou como proprietária do local, acabou sendo detida e encaminhada à Delegacia Municipal de Polícia Civil. Poderá responder por aglomeração de pessoas conforme decreto estadual e municipal e ainda lei que proíbe jogos de azar.

MACONHA

Homem é preso acusado de tráfico no terminal rodoviário de AF

Suspeito de 37 anos estava no carro quando polícia fez abordagem

Por Arão Leite

Alta Floresta/MT - Um homem de 37 anos foi preso pela Polícia Militar de Alta Floresta com dois volumes médios de maconha. A droga estava embalada em plástico e escondida dentro de uma mochila do suspeito no Terminal Rodoviário.

A Polícia Militar quando fez a abordagem encontrou o indivíduo dentro do carro. Na busca pessoal não

encontrou nada, mas logo percebeu o comportamento estanho do cidadão que segundo a PM, apresentava conversa desconexa e outros sinais de embriaguez ou sob efeito de substância psicoativa.

Na busca veicular os militares encontraram a mochila e verificaram o interior, acharam os dois embrulhos com o entorpecente. O suspeito no momento recebeu voz de prisão, foi algemado e levado para a Central de Flagrantes.

MANUTENÇÃO EM COMPUTADORES, NOTEBOOK E IMPRESSORAS EM GERAL
INSTALAÇÃO DE PROGRAMAS, RECARGA DE TONER E CARTUCHOS TINTA

sosimpessorasa@gmail.com

SOS
IMPRESSORAS E INFORMÁTICA
VENDAS DE PEÇAS E ACESSÓRIOS
(66) 3521-7709

(66) 9219-8646 - VIVO | (66) 8447-3671 - OI | (66) 9245-9328 - CLARO

RUA U3 N°30, AO LADO DO HSBC - CENTRO - ALTA FLORESTA - MT

VERDE TRANSPORTES
www.viagemverde.com.br

TELEFONES
Passagem
3521-2710
3521-2864
Transportadora
3521-9520
3521-8583
Garagem
3521-2855

