

SEGURANÇA DO PLEITO

Major da PM anuncia mais de 200 policiais no domingo de eleição

Oficial disse que segurança é reforçada com chegada de PMs direto da capital

Pág.11

TRE reforça que horário de votação domingo no Estado é até às 16h; eleitor pode levar cola

Arquivo Só Notícias



Pág.2

CONSUMO E VENDA

27 cidades de MT decretam 'lei seca' para eleição

Pág.2

MOTOCICLISTA ACAMADA

Após visita de prefeito, mãe vê possibilidade de Home Care para filha

Caso em AF repercute drama da família da motociclista Brenda Ketli

Pág.10

Reprodução



VIOLENCIA E ADRENALINA

Motoqueiro tem pé decepado em acidente e segue com moto por um km

Caso em AF tem como vítima um homem de 35 anos

Pág.11

SUL-AMERICANA

São Paulo e Independiente Del Valle disputam o título hoje



Marcos Ribolli

Pág.12

Hospital de Câncer de MT lança campanha do Outubro Rosa

Pág.4

27 cidades de MT decretam 'lei seca' para eleição

Yuri Ramires
Gazetadigital.com.br

Ao menos 27 cidades, dos 141 municípios, já decretaram a proibição da venda e consumo de álcool para o final de semana de eleições. Os decretos foram publicados ao longo da semana no Diário da Justiça Eletrônico (DJE), por juízes do Tribunal Regional Eleitoral (TRE).

Importante considerar que cada zona eleitoral estabeleceu um período de proibição, como por exemplo, em Rondonópolis (212 km ao sul de Cuiabá), o período equivale da 00h às 17h de domingo (2). A divulgação vem ocorrendo desde terça-feira (27).

No caso da 9ª Zona Eleitoral – Barra do Garças, Pontal do Araguaia, Araguaiana, Torixoréu, Ribeirãozinho e General Carneiro –, a proibição começa às 18h de sábado (1) e segue até 18h de domingo (2). Em Rondonópolis, o juízo estabeleceu ainda multa de R\$ 5 mil em caso de

desobediência.

“As autoridades policiais em geral ficam encarregadas de fiscalizar e fazer cumprir essas determinações, tomando as medidas repressivas que forem necessárias, inclusive autuação em flagrante daquele que violar as determinações do art. 1º como incurso nas penas do art. 347, da Lei n.º 4.737 de 15/07/1965 (Código Eleitoral)”, diz trecho das publicações.

As portarias foram encaminhadas às polícias Civil e Militar, além do Ministério Público Eleitoral e imprensa. Além disso, donos de bares e congêneres também são notificados. Veja abaixo a lista dos municípios que decretaram ‘Lei Seca’.

1. Alto Boa Vista
2. Araguaiana
3. Barra do Garças
4. Campinápolis
5. Canabrava do Norte
6. Confresa
7. Gaúcha do Norte

8. General Carneiro
9. Guiratinga
10. Itiquira
11. Luciara
12. Nova Xavantina
13. Novo Santo Antônio
14. Novo São Joaquim
15. Paranatinga
16. Pontal do Araguaia
17. Porto Alegre do Norte

18. Ribeirãozinho
19. Rondonópolis
20. Santa Cruz do Xingu
21. Santa Terezinha
22. São Félix do Araguaia
23. São José do Povo
24. São José do Xingu
25. Tesouro
26. Torixoréu
27. Vila Rica

TRE reforça que horário de votação domingo no Estado é até às 16h; eleitor pode levar cola

Só Notícias

O Tribunal Regional Eleitoral reforçou que o horário da votação, domingo, em Mato Grosso é a partir das 7h, com encerramento às 16h, horário oficial do Estado. São 2.469 milhões de eleitores aptos a votar. Do total, 1,89 milhão de eleitores tem o cadastro biométrico, haverá o reconhecimento híbrido, ou seja, os que têm a biometria cadastrada votarão por meio da digital e os que não fizeram o cadastro votarão normalmente, sem precisar da biometria.

“Também é fundamental que o eleitor lembre da ordem de votação. Primeiro, será computado o voto para deputado federal (4 dígitos), depois deputado estadual (5 dígitos), em seguida para senador (3 dígitos), seguido de governador (2 dígitos) e, por último, para presidente (2 dígitos)”, esclarece a

assessoria do TRE.

“A Justiça Eleitoral incentiva a eleitora e o eleitor a levar para a cabine de votação a chamada colinha eleitoral, com os números de candidatas e candidatos escolhidos. O uso da cola no dia da eleição torna mais rápida a digitação dos números na urna eletrônica, além de contribuir para reduzir as filas de votação”, reforça o Tribunal Superior Eleitoral.

A segurança será feita por 6.800 profissionais atuando de forma integrada, sob coordenação do Gabinete de Gestão Integrada (GGI). Ainda serão utilizados drones, aeronaves, viaturas e embarcações, além da estrutura de monitoramento do Centro Integrado de Comando e Controle (CICC) da Secretaria de Estado de Segurança Pública.

ALTA FLORESTA

Juiz Eleitoral restringe trânsito em frente a locais de votação

Notícia Exata

O Juiz Eleitoral da 24ª Zona, Tibério de Lucena Batista assinou quinta-feira (29), portaria 06/2022, que restringe o tráfego de veículos em locais de votação do município de Alta Floresta.

Conforme a portaria, fica determinado o isolamento do trânsito, de acordo com a logística própria estabelecida pela autoridade competente, situados em frente aos locais de votação das seguintes escolas de Alta Floresta-MT:

- Centro Integrado de Educação Jaime Veríssimo de Campos;
- Escola Estadual de 1º Grau Ludovico da Riva Neto;
- Escola Estadual de 1º Grau Marinês de Sá Teixeira;
- Escola Estadual de 1º Grau Rui Barbosa;
- Escola Estadual Militar Dom Pedro II;
- Escola Municipal Professor Benjamin de Pádua;
- Escola Presbiteriana de 1º Grau;

A medida visa coibir a possibilidade de abusos e propagação eleitoral em frente ao local de votação.

Os agentes de trânsito proceder ao isolamento na calçada ou na faixa de rolamento em frente ao local de votação, ou em todo o quarteirão, se assim for necessário e desde que não cause um prejuízo desproporcional que afete sobremaneira a circulação na referida pista.

Em caráter excepcional, poderão as viaturas oficiais ou os veículos credenciados pela Justiça Eleitoral adentrarem ao local de isolamento, desde que para atender demanda excepcional ou urgente, visando o atendimento de interesses próprios da Justiça Eleitoral.

Veículos que estiverem nos locais devidamente isolados, estarão sujeitos a serem rebocados, sem prejuízo das demais medidas administrativas, civis e penais cabíveis.

06.2022 – Portaria de isolamento dos locais de votação

Tuti destaca aquisição de novos veículos para atender Secretarias Municipais

ASCOM

A Prefeitura de Alta Floresta recebeu esta semana cinco novos veículos adquiridos com recursos próprios e de emendas parlamentares para atender as demandas das secretarias municipais. Entre estes veículos estão 4 Fiat Stradas cabine dupla e uma Mitsubishi L200 Triton Sport 4x4.

O presidente da Câmara Municipal de Vereadores de Alta Floresta, Oslen Dias dos Santos, o Tuti, parabenizou o prefeito Valdemar

Gamba pelas aquisições e enalteceu a ação do deputado estadual Ondanir Bortolini, o Nininho, por destinar uma emenda parlamentar no valor de R\$ 130.000,00 para a aquisição de veículos.

“Uma das Fiat Strada foi adquirida com recursos destinados pelo deputado Nininho, então, quero agradecer o deputado pelo apoio e por estar sempre atendendo as demandas de Alta Floresta. E ao prefeito Chico Gamba dizer que está de parabéns pela gestão eficiente e de resultado”, disse Tuti.

Jornal da Cidade



anos de informação

Fundado em 29 de maio de 1984
EDITORA 29 DE MAIO LTDA

Diretor : Fernando Sena Sampaio
Circulação: Terças, Quintas e Sábados
CNPJ: 00.878.074/0001-25
Endereço: Rua Ivandolina Rosa Nazario, nº 71
Fone/fax (66) 3521-3830
Caixa Postal 201 - CEP 78580-000 - Alta Floresta-MT
Circulação: Alta Floresta, Carlinda, Nova Canaã do Norte, Paranaíta, Nova Monte Verde, Apicás, Nova Bandeirantes e Cuiabá

E-mail: jcidade.afl@terra.com.br

Os artigos publicados são de inteira responsabilidade de seus autores

DEVASTAÇÃO NO BIOMA

Estado concentra 70% da exploração ilegal de madeira na Amazônia

Conforme pesquisa, MT teve 173 mil hectares com extração madeireira permitida, 73% da atividade legalizada na região



Reprodução Diário de Cuiabá

Números são assustadores da devastação da floresta amazônica

Diário de Cuiabá

Levantamento da Rede Simex (Imazon, Imaflora e ICV) aponta que sete em cada dez hectares de florestas com exploração madeireira não autorizada na Amazônia estão em Mato Grosso.

Entre agosto de 2020 e julho de 2021, diz o estudo, a atividade irregular abrangeu 103 mil hectares no Estado, 73% da extração não permitida na região amazônica.

Esse é o mesmo percentual que Mato Grosso tem em relação às áreas exploradas com autorização.

No período analisado, conforme o levantamento, o Estado teve 173 mil hectares com extração madeireira permitida, 73% da atividade legalizada na Amazônia.

O levantamento mapeou por meio de imagens de satélite 377 mil hectares com extração de madeira na Amazônia, entre agosto de 2020 e julho de 2021.

E, de forma inédita, conseguiu acesso aos dados públicos das autoriza-

ções para a atividade emitidas pelos órgãos ambientais de todos os estados analisados.

“Apesar da maior parte da exploração madeireira em Mato Grosso ter sido autorizada, a área com a atividade não permitida cresceu 17% em relação ao levantamento anterior, que analisou o período de agosto de 2019 a julho de 2020. Apenas nas terras indígenas do estado, houve um aumento de 70% na extração de madeira ilegal”, alerta Vinícius Silgueiro, coordenador de inteligência territorial do ICV.

Ainda conforme a análise, quase 40% da área com registro da atividade na região não tiveram autorização dos órgãos ambientais. E 15% da extração não permitida ocorreram apenas dentro das áreas protegidas, como terras indígenas e unidades de conservação.

A pesquisa mostrou, pela primeira vez, o percentual de irregularidade da exploração madeireira por toda a Amazônia.



Contagem regressiva

Será neste domingo o grande dia da votação em primeiro turno das eleições 2022. O voto será para Presidente, governo, Senado, deputado federal e deputado estadual. Em todo o País, 26 estados e o distrito federal estarão escolhendo seus novos representantes. E para o Palácio do Planalto, os eleitores votarão pela reeleição ou mudança do nome.

Lei Seca

Muitos comerciantes estão se preparando para atender a população após votação, mas boa parte estava preocupada com a questão da restrição à venda de bebida alcoólica no domingo, mas em Mato Grosso, apesar de várias cidades anunciando a Lei Seca, o tema é aberto e no caso de Alta Floresta as informações são de que a Justiça não baixou nenhuma portaria.

Contagem regressiva – II

O município de Alta Floresta, polo do extremo norte e cidade sede da 24ª Zona Eleitoral, tem quase 60 mil eleitores aptos a votar. Mas considerando o histórico de pleitos, muitos acreditam que pode haver até 30 por cento de pessoas que não vão às urnas. Mas a movimentação será intensa a partir das 7 horas da manhã até 16 horas quando encerra a votação.

Lei Seca – II

Mas ir bêbado votar é proibido em qualquer época e para tanto a Polícia que fará o esquema de segurança, estará monitorando todos os colégios de votação e agindo a qualquer momento caso haja necessidade. Todos os pontos de votação já foram mapeados pela Polícia para coibir transtornos.

Segurança

A Polícia Militar, assim como Polícia Civil, Ministério Público Eleitoral e Juiz eleitoral estarão nas ruas, acompanhando passo a passo do pleito e no caso do setor de segurança, coibindo boca de urna, excessos de eleitores e outras ações proibidas, evitando que o dia da votação seja manchado.

Pleito histórico

O país terá um dos pleitos mais marcantes de todos os tempos, principalmente em se tratando de disputa à Presidência da República. Há vários candidatos ao Palácio do Planalto, mas a disputa maior deverá ficar entre PL e PT que lideram eleitores fanáticos e muitos, sem controle emocional, o que preocupa o setor de segurança.

FARMÁCIA 24 HORAS **DROGARIA AMÉRICA**
Centro
Fone: 3521-1150

FAZ BEM VIVER sorrindo
DelMORO®
 Todo Dia Seu

Hospital de Câncer de MT lança campanha do Outubro Rosa

Assessoria

No mês dedicado à conscientização do câncer de mama, o Hospital de Câncer de Mato Grosso (HCanMT), em parceria com a Rede Feminina de Combate ao Câncer do Estado, Grupo Canopus e a Caixa de Assistência dos Advogados (CAAMT), lançará a campanha Outubro Rosa 2022 no dia 03 de outubro, às 15h no Auditório do HCanMT.

O evento tem entrada gratuita.

No encontro, o Mastologista, Dr. Luis Fernando Correa de Barros, e a Médica em Radiologia, Dra. Joelma Veiga Silva Magalhães, falarão sobre a doença, prevenção, sintomas, diagnóstico e tratamento. O Coral, formado pelos colaboradores do HCanMT, também fará uma apresentação.

Seguindo a programação, o Hospital rea-



Outubro é mês de conscientização

realizado mamografia no último ano.

Para PSA (próstata): Homens negros a partir dos 45 anos; Homens brancos sem fatores de risco a partir de 50 anos; Homens com fatores de risco (parentes de primeiro grau com câncer de próstata) a partir de 45 anos; O paciente deverá estar em jejum de 4 horas para coleta do exame do PSA e três dias que antecedem o exame o paciente não poderá: andar de bicicleta, evitar

esforço físico e ter abstinência sexual por 3 dias.

Coleta do CCO: Mulheres com vida sexual ativa; Mulheres com histórico de câncer na família; Mulheres que apresentam corrimento vaginal; que não tenha realizado CCO no último ano. Orientação para realização do exame: não ter relações sexuais; não usar creme vaginal até 72 horas antes do exame; realizar a coleta pelo menos 7 dias antes da menstruação; verificar confirmação de gravidez; que não tenha realizado mamografia no último ano.

Triagem para Câncer de Boca: Fumante e etilista (dependência do indivíduo ao álcool); Úlceras ou aftas que não cicatrizam; Nódulos em cavidade bucal, face e/ou pescoço; Presença de ínguas na região da face e/ou pescoço.

As vagas são limitadas às quantidades oferecidas. A programação continua com outras ações durante o mês.

HCAN: Prefeitura se apropria de emendas e pede pedágio de 20%

A direção fez uma série de denúncias e afirmou o Município deve R\$ 41 milhões ao hospital

R\$ 4 MILHÕES RETIDOS

VITÓRIA GOMES Midianews

O presidente do Hospital de Câncer de Mato Grosso, Laudemi Moreira Nogueira, afirmou que a Prefeitura de Cuiabá fez uma proposta irregular ao pedir "pedágio" para repassar emendas federais direcionadas à unidade de saúde.

O valor das emendas se aproxima do total de R\$ 4 milhões e também faz parte dos mais de R\$ 41 milhões que o Município deve ao HCan.

"Tem mais R\$ 3 milhões de emenda parlamentar federal que está em posse da Prefeitura, sendo que R\$ 2,4 milhões estão desde 2019. Por que o Hospital do Câncer não recebe essas emendas? Porque eu não aceitei pagar o pedágio de 20%", disse Laudemi.

Ele explica que neste pedágio de 20% a Prefeitura teria exigido que o hospital pagasse ofertando serviços que são responsabilidade da rede básica.

No entanto, por ser uma demanda que não condiz com o trabalho da unidade de saúde, o presidente se recusou assinar os documentos e, por isso, diz ter sido alvo de retaliação financeira.

"Tenho documento do Ministério da Saúde dizendo que isso é totalmente irregular. A retaliação efetivamente começa quando eu me recuso a assinar um termo em que negociava 20% com o Município de serviços que não têm nada a ver com o Hospital de Câncer", afirmou.

O HCan informou que atualmente o

montante apropriado e retido pelo Município representa R\$ 3.218.177. Deste valor, R\$ 1 milhão foram encaminhados pelo deputado federal Carlos Bezerra (MDB); da bancada foram R\$ 1.840.900 e da ex-senadora Selma Arruda outros R\$ 377.277.

O presidente ainda afirmou que o prefeito Emanuel Pinheiro sabe de toda a situação, mas apesar das inúmeras reuniões e acordos firmados, não cumpriu nenhuma das promessas.

"Eu não converso com ele [prefeito Emanuel] desde 2019 porque ele não honrou nenhum compromisso que fez com o Hospital, mas tenho certeza que ele tem ciência porque ontem à noite, em conversa com secretária de Saúde [Suelen Allendi] pelo WhatsApp ela disse que tudo que estava propondo tem aval do prefeito", disse.

Outro lado

A Secretária Municipal de Saúde afirmou que "estranha a deturpação do termo pronunciado pelo representante legal da Unidade Hospitalar onde cita que a SMS cobra "pedágios de 20%" sobre os valores das emendas parlamentares e sendo interpretado na imprensa como propina. Sendo, na verdade, que os 20%, são serviços prestados direto pela Unidade Hospitalar ao paciente SUS que está na fila aguardando".

Por último, afirmou que tomará as providências cabíveis em relação "distorções dos fatos" supostamente feita pelo hospital.

lizará o mutirão de atendimentos na Unidade Móvel, que ficará estacionada no pátio do HCanMT. Os atendimentos serão no dia 17 para os colaboradores e dos dias 18 a 21 de outubro, das 8h às 12h, para o público geral. Ao total, serão ofertados, gratuitamente, 125 mamografias, 125 exames de PSA, 125 exames de Papanicolau (CCO) e 125 consultas de bucomaxilo.

Os interessados deverão encaminhar os documentos (fotos do RG, CPF, cartão SUS e comprovante de endereço) dos dias 10 a 14 de outubro no WhatsApp (65) 9.9915-9801. Só podem se inscrever os pacientes que seguirem os critérios:

Para mamografia: Mulheres a partir de 40 anos; Mulheres a partir de 35 anos com casos de câncer de mama e/ou ovário na família (mãe, irmã ou avó); Nódulos endurecidos; Pele da mama inchada e/ou avermelhada; Lesões/Feridas na mama; Alterações no mamilo e aréola; Ínguas na axila; que não tenha

UMA JANELA PARA A VIDA

Fortalecimento da FÉ



Quem realmente deseja obter a FÉ fortalecida, necessita esforçar-se em contínuos treinamentos. Estamos falando da fé em Deus e confiança na Providência Divina, por isso lembramos de que a Primeira questão de O Livro dos Espíritos, é: Que é Deus? E a resposta dada pelos espíritos superiores, é: Deus é a Inteligência Suprema, causa primeira de todas as coisas.

Desde logo, então, podemos concluir que Deus é o todo de tudo. Que Ele é Infinito; que é o único poder, e que nada e ninguém está separado dEle. Sabemos também que Ele é Onipotente – tudo pode, Onisciente – tudo sabe, Onipresente – encontra-se em todos os lugares. E por aí vai a filosofia... Mas, para alcançar o fortalecimento da FÉ, o que mais precisamos é nos aproximarmos do nosso doce e meigo Jesus. Sim, somente o Divino Mestre, que é o Caminho E A Verdade E A Vida, pode nos levar à presença do Pai. Não é à toa que Ele assim se expressou: "Ninguém vem ao Pai a não ser por mim!"

Veja bem, Ele não falou ninguém vai ao Pai. Ele falou "vem" porque Ele e o Pai são unos. E aí, se Ele vive em eterna comunhão com o Pai, não pode dizer vai, e sim, Vem. Mas também foi com o Cristo que aprendemos que o Reino de Deus está dentro de nós. Quando falamos da necessidade de treinamentos para alcançar a FÉ fortalecida, estamos falando disso. É treinamento mental que todos nós necessitamos. Ouvimos dizer que o Reino de Deus encontra-se dentro de nós, mas não raciocinamos, e continuamos crendo que Ele está distante e que necessita ser procurado alhures. E foi exatamente o nosso Divino Mestre que ensinou que somos legítimos filhos de Deus. Mas teimamos em achar que somos um montinho de barro. Demoramos muito para assumir, tomar posse de nossa sagrada herança. Ora, todas as maravilhas existentes no Reino de Deus, já são nossas... foi a justiça divina que nos concedeu.

Assim, o pretendido fortalecimento da FÉ, tem de passar por esses raciocínios. E temos sempre conosco o Mestre Libertador, reafirmando suas palavras de Vida Eterna. Vinde a mim todos vós que estais cansados e oprimidos e eu vos aliviarei. E: Eis que estou convosco todos os dias até a consumação dos séculos (MT 28:20). Nunca estamos sozinhos, a graça de Deus está em nosso interior e também em nosso redor. Essa graça é luz, vida e infinito amor.

Paz Profunda!
Natalício Serpa Pinto

Sinal Verde

VIAGENS E TURISMO

Alta Floresta e Paranaíta

Paranaíta: Saída 8:00h
(Restaurante Charolês)

Alta Floresta: Saída 16:00h
(Rua F2 esquina ao lado direito)

CONTATOS

(66) **9.8409-8350**

(66) **9.9961-0669**

Luiz (66) **9.8433-4232**

HORÓSCOPO



Aries – Os projetos caminham bem e você vem empenhando uma excelente atuação. Porém é um dia de exposição de ideias com pessoas. Esteja aberto a falar e também a ouvir o que uma pessoa tem a dizer. Cuide do seu lado espiritual.



Touro – Uma notícia ou um convite de trabalho pede de você movimentos assertivos. É um bom dia para assumir compromissos e priorizar as tarefas. Quanto a investimentos, o céu pede cuidado com impulsividades. Evite alimentar expectativas.



Gêmeos – A relação com uma pessoa fica mexida e ambos terão a oportunidade de se posicionar. Você vem amadurecendo demais suas atitudes e a liderança está em foco. Porém o céu pede de você flexibilidade para entender as motivações das outras pessoas.



Câncer – A ansiedade pode prejudicá-lo ao tomar uma decisão no trabalho. Tenha atenção também com a sua saúde! Por mais que a pressa se manifeste neste dia, não é preciso correr. O céu recomenda paciência e consistência em suas decisões. Busque aconselhamento.



Leão – Existe alguma expectativa ou ansiedade num projeto que você está desenvolvendo. Uma pessoa o ajuda a ficar mais centrado e a organizar todas as ideias que precisam de resolução. Investimentos podem ser necessários. Tudo vai dar certo!



Virgem – O céu fala da exposição de informações que geram ansiedade. É um bom dia para se comunicar com pessoas que estão envolvidas no seu trabalho. Você está em evidência e será um dia importantíssimo para desenvolver a autoestima e os seus talentos.



Libra – Há uma decisão importante no campo financeiro. Os seus projetos precisam de uma decisão rápida e concreta. Os assuntos financeiros também podem ser direcionados a investimentos significativos relacionados a imóvel ou à família.



Escorpião – Há uma decisão importante no campo financeiro. Os seus projetos precisam de uma decisão rápida e concreta. Os assuntos financeiros também podem ser direcionados a investimentos significativos relacionados a imóvel ou à família.



Sagitário – Você vai se sentir motivado a expor uma ideia para as pessoas. Expor-se é fundamental para que as pessoas entendam aquilo pelo qual você vem passando. O céu fala da maturidade para guiar os seus projetos e as suas ideias com pessoas do seu convívio. Não protele mais, pois o momento é agora.



Capricórnio – O céu relata uma conversa em segredo com uma pessoa que o ajuda a ajustar questões importantes no seu trabalho ou em sua rotina. Isso é bom e necessário para que você construa um solo mais sólido no campo profissional e financeiro. O caminho é de vitórias!



Aquário – É um dia importante para expressar o que pensa e sente com amigos ou projetos que você vem desenvolvendo. O céu traz maturidade para se posicionar no campo afetivo. Uma pessoa deseja entrar, mas é preciso esclarecer algumas coisas antes.



Peixes – Tem uma pessoa que está muito ansiosa e deseja conversar com você. O céu apoia essa conversa e pede que você reflita com atenção. Uma orientação o ajuda a entender situações complexas. O seu próprio medo que pode estagnar as coisas. Horoscopovirtual.com.br

RESUMO DAS NOVELAS

PANTANAL

Sexta – José Leôncio elogia o desempenho de Jove e o responsabiliza pelos dois chegarem a salvo à fazenda. José Leôncio afirma a si mesmo que não fará a cirurgia que o médico indicou. Muda promete dizer a Zaquieu onde está a zagaia se o peão garantir que a arma será usada para matar Tenório. Prometendo guardar segredo, Juma conta a Filó que o Velho do Rio afirmou que Tadeu não é seu neto biológico. José Leôncio repreende Tadeu por ter usado a sela do avô Joventino. Tadeu avisa ao pai que só casa com Zefa se José Leôncio se casar com Filó. José Leôncio cavalga com Jove atrás de um gado, realizando o sonho que tinha quando o filho nasceu. Maria Bruaca fica comovida ao saber por Marcelo que o neto nasceu.

Sábado – Tenório não gosta de saber que Maria Bruaca ainda está na fazenda de José Leôncio. Alcides insiste na ideia de que não pode mais ficar junto a Maria Bruaca. Alcides se surpreende com a decisão de Zaquieu de ajudá-lo a matar Tenório. Tenório não deixa Marcelo buscar Maria Bruaca para conhecer o neto, afirmando que a ex-mulher não entra mais em sua fazenda. Ari avisa a José Leôncio que o médico está cobrando os exames que o fazendeiro não fez. José Leôncio declara seu amor a Filó. Filó se preocupa com a decisão de José Leôncio de participar de uma comitiva com os três filhos. Alcides e Zaquieu estão de tocaia, na fazenda de Tenório, esperando o grileiro para atacá-lo.

CARA E CORAGEM

Sexta – Andréa e Pat ficam mexidas com o que Agenor fala sobre a suposta mãe de Rebeca. Pat tem uma ideia para tentar encontrar a mãe de Rebeca. Paulo avisa a Marcela que está em frente a um galpão, onde Ítalo está com algumas pessoas, e ela decide ir ao seu encontro. Jonathan suspende Margareth das atividades no laboratório, que reclama com Leonardo e Regina. Duarte segue no voo para encontrar com os compradores da fórmula. Lou comenta com Teca que pode voltar a dançar. Hugo fica chateado quando Enzo não dá atenção a ele. Jéssica se preocupa com a falta de notícias

de Duarte.

Sábado – Marcela e Paulo ficam presos em um compartimento, e Ítalo os observa através das câmeras. Jéssica avisa a Lucas sobre Duarte. O celular de Bob é confiscado no momento que ele entra no avião. Rebeca reclama com Danilo da forma como Regina trata a mãe. Leonardo obriga Regina a se desculpar com Dagmar. Alfredo é carinhoso com Olívia. Moa deixa Joca sozinho com as crianças e vai para o treino de flyboard. Nadir muda o visual, e Pat fica orgulhosa da mãe. Ísis comemora com Selma os cuidados que Renan está tendo com ela. Teca leva Lou à companhia de dança para falar com Olívia.

MAR DO SERTÃO

Sexta – Laura não gosta de saber que Candoca trabalhará com José, e Xaviera percebe. Cira registra José e Candoca para seu vlog. Joel afirma a Cira que é apaixonado por Anita. Cira arma para que Anita pense que Joel a atacou. Candoca e José fazem planos para transformar o sertão. Xaviera consegue libertar Timbó da prisão. O Coronel se nega a doar Maroto para José. Maruan aconselha o Coronel sobre cavalos. Padre Zezo conhece a Pastora Dagmar. Tertulinho anuncia a José que Vespertino comprou Maroto.

Sábado – Candoca se revolta com Tertulinho pela venda de Maroto. Vespertino ironiza José e afirma que é seu aliado. Padre Zezo e Pastora Dagmar discutem. Ismênia e Catão conversam com Pajeú sobre as necessidades de Cirino. Deodora e o Coronel divergem sobre a postura de Tertulinho em relação a Candoca e José. Laura demite Xaviera, e José a questiona. Vanclei ajuda Xaviera. Timbó impede Tomás de se declarar para Rosinha. Vanclei propõe se unir a Xaviera para dar um golpe em José. Tertulinho propõe que Pajeú atente contra José.

REIS

Sexta – Jônatas alerta Abner para o comportamento de seu pai. Ainoá procura por Saul. O rei da Filístia, Áquis, mostra sua crueldade e covardia. Jessé descobre um segredo sobre Haviva. Saul tenta conter sua raiva ao observar Samuel e Eloá.

(Resumodenovelas.online)

Deus nos concede, a cada dia, uma página de vida nova no livro do tempo. Aquilo que colocarmos nela, corre por nossa conta. Chico Xavier



Ela inaugurou idade nova dia 25, sempre muito cheia de vida e feliz. Parabéns Elaine acompanhada do esposo Frank.



Ao centro é a Justina Signor que comemorou mais um aniversário. Na foto acompanhada dos irmãos Ronaldo, Rogério, Roque, Ana Maria, Elizete e Sandra.



Parabéns Gilbert Vaes, que completou mais um niver dia 25. Felicidades.

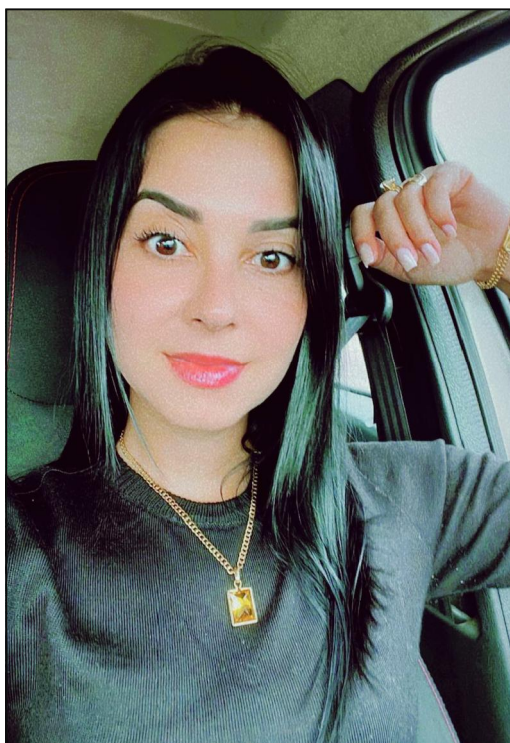

Dryeli Melo, uma jornalista que destaca a região sempre noticiando Apicás

Face Nova
Boutique

Av. Ariosto da Riva, 2647 Fone: 3521 - 4559



Mara Rodrigues é uma das aniversariantes da semana e a coluna JC não poderia deixar de lhe desejar felicidades



Essa princesa é Stella Mansini, hoje ilustrando a nossa coluna social.



Cristiane Dendena, a Bruna, da lotérica, esteve de niver essa semana. Nós da coluna a parabenizamos e destacamos aqui com o marido Rafael Felix



Essa é a nossa princesa guerreira Eliane Decian, fez niver dia 19. Nossos parabéns.

poly sport academia

Avenida A
esquina
com A-03
Tel (66)
3521-3493

Exportações mato-grossenses do agro registram alta anual de 38%

Marianna Peres
Diário de Cuiabá

As exportações mato-grossenses de produtos do agronegócio somam US\$ 22,71 bilhões em 2022, considerando o acumulado de janeiro a agosto.

As cifras representam alta anual de 37,9%, já que em igual intervalo do ano passado as vendas haviam contabilizado US\$ 16,46 bilhões.

Em relação o faturamento do País, em US\$ 1,08 trilhão, a receita mato-grossense equivale a 20,98% do total.

Segundo dados do Ministério da Agricultura, Pecuária e Abastecimento (Mapa), dos mais de US\$ 22,7 bilhões faturados neste ano, por Mato Grosso, 71,26% vieram dos embarques do complexo soja (grão, farelo e óleo).

Da pauta estadual, o segundo produto mais exportado foi o milho, representando 12,77% do faturamento global. As carnes representam 8,69% desse total.

No acumulado de 2022, se destacam ainda, além de Mato Grosso, São Paulo com vendas em US\$ 16,71 bilhões, e o Paraná, com US\$ 11,66 bilhões.

Em relação à receita, agosto foi o terceiro melhor momento do ano em 2022 para Mato Grosso.

Considerando somente os embarques realizados no mês passado, US\$ 2,41

bilhões, há ganho anual de 42,60%, já que em igual momento do ano passado a receita registrava US\$ 1,69 bilhão.

Já em relação a julho, US\$ 1,89 bilhão, o avanço mensal foi de 27,51%.

NO PAÍS – Com preços e volumes em expansão, as vendas externas do agronegócio registram recorde de valor para os meses de agosto, com US\$ 14,81 bilhões, alta de 36,4% em relação ao mesmo mês de 2021.

As vendas externas do agronegócio tiveram participação de 48,1% nas exportações totais brasileiras.

As importações de produtos agropecuários registraram o maior valor da série histórica iniciada em 1997, com US\$ 1,68 bilhão em aquisições.

O valor foi 34,5% superior em comparação com os US\$ 1,25 bilhão importados em agosto/2021.

De acordo com a Secretaria de Comércio e Relações Internacionais (SCRI) do Ministério da Agricultura, Pecuária e Abastecimento (Mapa), os destaques em termos de valores e quantidades recorde para todos os meses, inclusive agosto, ficaram com o milho e carne bovina in natura.

Já em termos de valores para os meses de agosto, os destaques foram para a soja em grãos, farelo de soja, carne de frango in

natura e celulose.

A China continua sendo a principal parceira comercial do agronegócio brasileiro, com aquisições de US\$ 4,54 bilhões, incremento de 19,5% na comparação com os US\$ 3,80 bilhões adquiridos em agosto do ano passado.

Os quatro principais produtos exportados para a China foram a soja em

grãos, carne bovina in natura, açúcar de cana em bruto e celulose.

De acordo com a SCRI, quatro países asiáticos tiveram aumento de participação acima de um ponto percentual: Irã (de 2,5% de participação para 5,7%), Japão (de 2% de participação para 3,4%), Indonésia (de 1% de participação para 2,4%) e Índia (de 0,6% de participação para 2,0%).

JUDICIALIZAÇÃO

Neri Geller ingressa no STF para reverter registro de candidatura

Pablo Rodrigo
Gazetadigital.com.br

O deputado federal e candidato ao Senado, Neri Geller (PP), ingressou com uma Reclamação Constitucional com pedido de liminar, para suspender a decisão do Tribunal Superior Eleitoral (TSE), que cassou o seu registro de candidatura e que congelará os seus votos nas eleições de domingo (2).

Na petição assinada pelo advogado Rodrigo Mudrovitsch, a defesa alega que a Corte Eleitoral ignorou a atual legislação que estabeleceu o limite para impugnação de registro de candidatura em 15 de agosto. “É dizer: tanto a apresentação da notícia nos autos do requerimento de registro de candidatura quanto a própria causa de inelegibilidade noticiada só surgiram/foram informadas após o prazo para a apresentação de ação de impugnação e após a data limite para a formalização do pedido de registro de candidatura, dia 15 de agosto (cf. art. 11, caput, da Lei n. 9.504/97). 21. Esse último marco foi incluído pela Lei n. 13.877/2019 no art. 262, §2º, do Código Eleitoral”, diz trecho do documento.

A defesa ainda pediu o recurso fosse analisado, mesmo o TSE ainda não ter publicado na íntegra o acórdão da decisão dessa quinta-feira (29). “A juntada do acórdão provisório e do vídeo do julgamento se justifica pela impossibilidade de se aguardar a disponibilização do acórdão consolidado. Isso porque, conforme será propriamente demonstrado adiante, faz-se



Deputado federal ainda tentar reverter situação

impositiva a concessão do pedido liminar para sustar o ato reclamado - que já surte efeito - até a data das Eleições de 2022, agendadas para o próximo domingo, dia 02.10.2022, sob pena de lesão irreparável e, obviamente indevida, ao pleno exercício da capacidade eleitoral passiva do Reclamante”, justifica.

No julgamento, o relator, ministro Raul Araújo, acatou os argumentos do Ministério Público Eleitoral (MPE), que pedia o indeferimento por conta da sua inelegibilidade e perda de mandato em agosto deste ano pelo próprio TSE. Antes disso, o registro já tinha sido deferido pelo Tribunal Regional Eleitoral (TRE-MT).

Neri Geller foi cassado no dia 23 de agosto por unanimidade pelo TSE por abuso de poder econômico nas eleições de 2018. O julgamento ocorreu em Brasília. Com a decisão, o parlamentar foi declarado inelegível por 8 anos. A principal acusação é de que ele teria feito ‘triangulação financeira’ com o filho, para captar doações de empresas para financiar sua campanha em 2018.

Secretaria da Fazenda realiza prestação de contas das metas fiscais do 2º quadrimestre de 2022

Ascom

Prezando pela transparência e em cumprimento a Lei de Responsabilidade Fiscal, a Prefeitura de Alta Floresta através da Secretaria Municipal de Fazenda realizou na noite de quinta-feira (29.09) Audiência Pública de Prestação de Contas para demonstração e avaliação das metas fiscais do 2º Quadrimestre de 2022.

Na audiência, a Direção de Contabilidade demonstrou a execução orçamentária com informações contidas no Relatório Resumido de Execução Orçamentária (RREO) e no Relatório de Gestão Fiscal (RGF), que são formados pela arrecadação das Receitas e Despesas realizadas no período janeiro a agosto deste ano.

A audiência pública foi conduzida pela Diretora de Contabilidade, Ana Lúcia Almeida Santos Sandman, que apresentou as aplicações em áreas importantes como Saúde, Educação, Assistência Social e Infraestrutura e a consolidação das receitas. Conforme demonstrativo apresentado, as receitas corrente e de capital foram consolidadas em R\$ 186.734.456, ou seja, 82% do valor estimado na Lei de Diretrizes Orçamentárias (LDO) para o exercício financeiro de 2022 totalizando R\$

227.230.150. Desse montante, 14% são para o IPREAF e 3% para a Câmara Municipal de Vereadores.

O Secretário Fazenda, Paulo Moreira, destacou a importância de levar para a população as informações sobre as ações da gestão pública. “É importante a gente prestar contas para a sociedade e fazermos a revisão dos nossos números e felizmente as nossas contas estão equilibradas, temos usado os recursos financeiros sabiamente, então, é com grande satisfação que podemos apresentar para a população e estamos vendo que o município está progredindo, a administração do prefeito Chico é atuante e vem trazendo conforto e bem-estar para a nossa população”, destacou.

O prefeito Chico Gamba destacou a transparência com a prestação de contas. “É muito importante uma gestão que gosta de trabalhar com a transparência que é necessário e fazer a apresentação de um bom momento que Alta Floresta e está gestão vive”, frisou ao agradecer o empenho de todos os secretários, diretores e servidores.

A Audiência Pública contou com a participação do presidente da Câmara Municipal de Vereadores, Oslen Dias dos Santos – Tuti, secretários, diretores e servidores municipais.

Planos de até

800 MB

/ilimitado

+

MODEM WI-FI GRÁTIS*

+

Paramount+

Assine já:

(66) 3521-5848

www.wavemax.com.br



Transferência de controle da BR-163 para o Governo de MT depende de negociação de dívidas com bancos

Termo de Ajustamento de Conduta (TAC) prevê aporte de R\$ 1,2 bilhão para conclusão da duplicação da rodovia

Assessoria

O processo de transferência do controle acionário da BR-163, da Concessionária Rota do Oeste para o Governo de Mato Grosso, após aprovação pelo Tribunal de Contas da União (TCU), entra em sua segunda etapa, com a renegociação de dívidas junto aos bancos que financiaram a primeira parte da duplicação da rodovia com a Odebrecht.

“O nosso modelo comercial prevê uma redução das dívidas de financiamento, e, para que isso aconteça, os bancos têm que aceitar. Metade das dívidas são com a Caixa Econômica Federal e o Banco do Brasil, então podemos dizer que está nas mãos dos bancos públicos a solução do próximo passo que será dado com o TAC para a BR-163”, explicou o secretário-chefe da Casa Civil, Rogério Gallo.

De acordo com o secretário, ao comprar as cotas de participação da Odebrecht Transport por R\$ 1, por meio da MT Participações e Projetos (MT Par), o Governo de Mato Grosso assume as dívidas contraídas pela Rota do Oeste para a duplicação de 120 km da BR-163, entre Itiquira e Rondonópolis, na região Sul do Estado. Entretanto, diante dos investimentos que ainda serão realizados para que a duplicação da estrada seja concluída, o Governo busca a renegociação dessas dívidas.

“É importante que esses bancos públicos tenham a sensibilidade de observar que, no lugar do ente privado, está entrando uma empresa com capital público que não objetiva estritamente o lucro, mas que busca resolver um problema sobre o qual movimenta-se 50% da população de Mato Grosso e uma parte relevante do PIB agropecuário brasileiro”, destacou.

O Termo de Ajustamento de Conduta entre a ANTT e a Concessionária Rota do Oeste deve ser assinado na próxima terça-feira (04.10), contando com uma

cláusula suspensiva, até que a análise dos bancos seja concluída.

Conforme a proposta apresentada pelo Governo, nos próximos dois anos será investido R\$ 1,2 bilhão para a conclusão das obras no trecho mato-grossense da BR-163, com recursos próprios. Desse valor, R\$ 300 milhões já estão no caixa da empresa estadual, enquanto o restante dos valores será repassado pelo Estado, segundo previsão orçamentária.

O secretário lembrou que Mato Grosso foi reconhecido, neste mês de setembro, como 1º do país no quesito Solidez Fiscal, de acordo com o Ranking de Competitividade dos Estados, o que comprova a saúde financeira do Estado. Ele ainda acrescentou que o investimento do Governo para a aquisição do controle acionário da BR-163 tem um forte componente social, diante da importância da rodovia para o Estado.

“É uma vergonha para o Brasil e Mato Grosso continuarmos com uma rodovia importante como esta nessas condições. Esse investimento é o respeito que temos com a nossa população e com os usuários que vêm do Brasil inteiro. Quantas vidas não vamos poupar? Esse investimento sinaliza menor perda de vidas e de produtividade ao longo desse trecho. É para isso que o Estado existe, para oferecer soluções, e eu não tenho dúvidas que seremos um case importante na história da infraestrutura do Brasil”, ressaltou.

Solução inovadora Na última quarta-feira (28), o Tribunal de Contas da União reconheceu como inovadora a solução apresentada pelo Governo de Mato Grosso e a Agência Nacional de Transportes Terrestres (ANTT) para o imbróglgio envolvendo a concessão da BR-163.

Em Mato Grosso, desde 2014,

trecho de 800 km da BR-163 estão sob responsabilidade da Concessionária Rota do Oeste, que se comprometeu a duplicar mais de 450 km de asfalto no Estado. Entretanto, apenas 120 km de duplicação foram executados. O não cumprimento do contrato passou a ser apontado como a principal causa de mortes registradas na rodovia.

Em 2021, a Rota do Oeste concordou com a devolução amigável da concessão, após a intensificação das cobranças quanto a uma solução. Contudo, conforme a ANTT, o processo de uma nova licitação poderia levar até três anos, e resultaria em um aumento no preço da tarifa de pedágio.

TEM QUE SER CADASTRADAS

Entidades de AF receberão recursos para execução de Projetos Sociais

Juizado Especial da Comarca publicou Edital convocando entidades para cadastramento

Arão Leite Da Editoria

O Juizado Especial da Comarca de Alta Floresta publicou Edital de Convocação das entidades para se cadastrarem para receber recursos para a execução de projetos sociais. Quem pode participar são entidades jurídicas públicas ou privadas, sem fins lucrativos e regularmente constituídas.

Para participar ou receber os recursos financeiros as entidades precisam possuir pelo menos um ano de funcionamento; ter sede própria na Comarca, ressalvadas as situações excepcionais devidamente justificadas; que Desenvolvam ações continuadas de caráter social nas áreas da assistência social voltadas à criança, adolescente e idoso; Sejam entidades parceiras no recebimento/acolhimento e cumpridores de prestação de serviços à comunidade; Atuem diretamente no trabalho de ressocialização de apenados, crianças e adolescentes em conflito com a lei; Atuem diretamente no atendimento e/ou tratamento aos usuários de substâncias psicoativas; e Apresentem Projetos compatíveis

com os requisitos deste Edital, com prazo máximo de duração do projeto de 02 (dois) anos.

Inscrições até 29 de outubro de 2022

O cadastro deverá ser enviado por meio eletrônico no e-mail do Gabinete da Quarta Vara (Juizado Especial) da Comarca de Alta Floresta: afl.gab4vara@tjmt.jus.br

Da documentação:

As entidades deverão preencher o FORMULÁRIO DE CADASTRO, no qual deverão acompanhar os seguintes documentos abaixo relacionados:

- a) cópia legível do estatuto social ou contrato social atualizado e registrado em Cartório;
 - b) cópia do RG e do CPF dos integrantes do quadro de diretores, sócios ou administradores, ou cópia do ato que designou a autoridade pública solicitante;
 - c) número do CNPJ da entidade solicitante;
 - d) os comprovantes de regularidade fiscal das Fazendas Públicas nas esferas federal, estadual e municipal.
- O Formulário de Cadastro poderá ser obtido no fórum.



Labaredas
Canto da Costela

DISK MARMITEX

66 99221-1210

@Labaredas_churrascaria

MARMITEX PRATO FEITO RODÍZIO COMERCIAL

Avenida Ludovico da Riva Neto s/n em frente a Pilotando



SOS

Impressoras e Informática

(66) 3521-7709

Assistência técnica em impressoras e informática, recargas de cartuchos e toners.

MOTOCICLISTA ACAMADA

Após visita de prefeito, mãe vê possibilidade de Home Care para filha

Caso em Alta Floresta repercute drama da família da motociclista Brenda Ketli

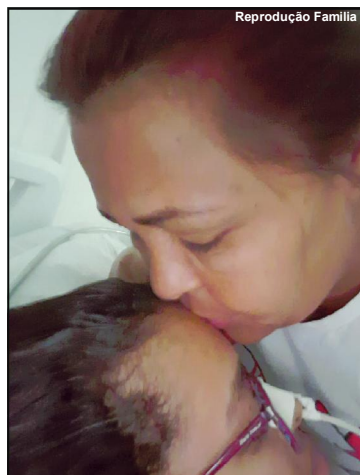

Reprodução Família

ficar sua filha Branda Ketlin, de 17 anos. A jovem acamada está internada desde 4 de agosto último quando sofreu um acidente no Bairro Vila Nova. Ela sofreu múltiplas fraturas como braços e pernas, cinco costelas, além do pulmão perfurado e politraumatismo.

Da época para cá movimentou mais os membros. Só abriu os olhos. “Os médicos fizeram tudo que podiam, mas disseram que pode ser reversivo, mas que só o tempo para isso. Mas sugeriram que levasse minha filha para casa, correndo até menos risco de uma infecção”, contou a mãe que se viu em desespero ao saber que teria de montar uma sala especial dentro de um cômodo para que a filha possa ficar em tratamento. “Mas minha casa só tem dois quartos e um deles fica minha mãe que é acamada também”, disse ela que ainda mora com mais uma filha de 15 anos e um neto de quatro meses, filho de Brenda.

O apelo da mãe que trabalhava de diarista e deixou os afazeres para cuidar da filha menor no hospital, foi porque disse ter procurado o poder público e defensoria nos últimos tempos e a resposta não era positiva. Mas nesta sexta-feira Evanília informou que o prefeito Chico Gamba, de Alta Floresta e uma grande equipe da saúde

e assistência social foram até seu endereço. “Era isso que eu queria e agora parece que vai dar certo. Já pediram para eu achar uma casa maior, me deram carta branca”, contou

a genitora, mas aliviada. “Se Deus quiser agora minha filha vai para casa e lá pode se recuperar melhor, no ambiente familiar”, finalizou.

POLÍCIA CIVIL

Laudo aponta que os 200 ‘tabletes de droga’ não tinham cocaína e sim amido



Material foi apreendido domingo quando militares estavam em patrulhamento

Luis Vinicius

Gazetadigital.com.br

Laudo da Perícia Oficial e Identificação Técnica (Politec) apontou que os 200 kg de cocaína apreendidos pela Polícia Militar, no bairro Parque Sabiá, em Várzea Grande, é, na verdade, amido.

O material foi apreendido no domingo (25). Os militares informaram que estavam em patrulhamento de rotina quando foram chamados por moradores. Os denunciante relataram que flagraram uma pessoa jogando algo em uma região de mata.

Após a denúncia, os policiais foram ao local e, durante buscas, encontraram 200 tabletes, sendo que cada continha 1 kg, da substância. Os donos do produto, no entanto, não foram localizados.

Após a apreensão, a suposta cocaína foi levada à delegacia para procedimentos e, depois do trâmite

burocrático, levado à Politec para serem realizada pesquisa para saber se tratava realmente de cocaína.

Entretanto, o laudo apontou que não se tratava de cocaína, mas sim de amido. O exame, porém, não especificou qual tipo de amido se trata.

“Após a realização dos exames, verificou-se que o material analisado apresentou resultado negativo para presença de cocaína e resultado positivo para presença de amido”, diz trecho do parecer.

Polícia Civil abre inquérito Mesmo não se tratando de uma substância proibitiva, a Delegacia de Repressão ao Entorpecente (DRE) abriu inquérito policial (IP) para investigar os proprietários da substância.

Os investigadores querem descobrir qual a intenção dos criminosos ao embalar a substância semelhante à cocaína.

Jovem está internada há quase dois meses

Por Arão Leite

Alta Floresta/MT - Repercutiu essa semana em Alta Floresta e Mato Grosso o caso da mãe Evanília Freitas, de 40 anos, que chorou através de entrevista na imprensa, fazendo apelo público para que a prefeitura ou defensoria acelerasse o processo de locação de uma residência e instalação de uma home care onde possa

ELEIÇÕES 2022

Sesp cria acesso rápido para denúncias de crimes eleitorais

É só entrar na página www.sesp.mt.gov.br; o denunciante não precisa se identificar

Assessoria

A Secretaria de Estado de Segurança Pública (Sesp-MT) criou um acesso rápido ao canal de denúncias de crimes eleitorais que já existe em sua página.

O novo mecanismo está disponível em www.sesp.mt.gov.br, funcionando a partir de desta quinta-feira (29.09) até segunda-feira (04.10). Após esse período, o dispositivo permanecerá na página como parte do serviço de denúncias.

Ao acessar o endereço do cidadão encontrará um pop-up (janela) que o direcionará ao formulário de registro da queixa.

Para facilitar e agilizar a apuração, ação policial e outras medidas de repressão é importante detalhar o máximo possível a denúncia apontando, entre outras informações, local, tipo de crime, nomes.

O denunciante não precisa se identificar, a instituição garante sigilo absoluto dos eleitores.

se7e
SISTEMAS
www.se7esistemas.com.br

Ederson Menezes
Cel: (66) 999652743

IDEAL TUR
TRANSPORTES

Viagens, Encomendas e Fretamento.

Apiacás e Alta Floresta

Apiacás - MT

Tel: (66) 3593-1002
Cel: (66) 98419-2620
98140-8089

Alta Floresta - MT

Cel: (66) 98402-0086
98119-9753
98422-2879
99219-0059

E-mail: idealturmt@hotmail.com

BRASILEIRÃO

Palmeiras abre contagem regressiva para o título



Fernando Moreno - AGIF

Jogadores do Palmeiras comemoram gol diante do Galo

Gustavo Sampaio Jornal da Cidade

O Palmeiras abre nesta segunda-feira (03) a contagem regressiva rumo ao décimo primeiro título do Brasileirão na história do clube. Com a vitória na última rodada sobre o Atlético Mineiro, o Verdão chegou a 13 jogos sem derrota no campeonato, sendo nove vitórias e quatro empates na competição. Como visitante, na atual edição do Campeonato Brasileiro, o Palmeiras está

invicto. Até o momento, são oito vitórias e seis empates, em 14 partidas atuando fora de casa, uma campanha digna de campeão!

O jogo válido pela 29ª rodada é frente ao Botafogo fora de casa, a partir daí serão mais nove jogos até a última rodada, o Palmeiras está a 8 pontos do atual segundo colocado Fluminense e só depende de si mesmo para ser campeão, o título pode vir antecipadamente devido a oscilação dos adversários.

SUL-AMERICANA

São Paulo e Independiente Del Valle disputam o título hoje



Marcos Ribolli

Rogério Ceni orienta treino do São Paulo

Gustavo Sampaio Jornal da Cidade

Apesar da divisão de opiniões de uma final de competição continental em campo neutro, a preparação do São Paulo para final da Copa Sul-Americana, hoje, às 17h (de Brasília), contra o Independiente del Valle, do Equador, em Córdoba, na Argentina, segue a todo vapor.

Na quinta-feira (29), Rogério Ceni comandou um treino tático no estádio do Talleres. A imprensa teve acesso apenas aos 20 minutos iniciais, depois nada de registros. O time voltou a treinar às 15h de sexta-feira, no mesmo local para fechar a preparação para a decisão.

Com a delegação completa na

Argentina, até mesmo os jogadores lesionados, a expectativa é grande para a decisão da Sul-Americana, título que o Tricolor conquistou pela primeira vez em 2012.

A provável escalação para o duelo com o Del Valle tem Felipe Alves; Rafinha (Igor Vinicius), Diego Costa, Léo e Reinaldo; Pablo Maia, Rodrigo Nestor, Alisson e Patrick; Luciano e Calleri.

Na sexta-feira, logo depois do treinamento no campo do Talleres, o elenco tricolor fará um reconhecimento do gramado do estádio Mario Alberto Kempes, palco da final.

Foram vendidos pouco mais de 8 mil ingressos para a decisão, o estádio Mário Kempes tem capacidade para 47 mil.

POLÍCIA MILITAR

DISQUE DENÚNCIA **08000 65 3939**

SIGILO ABSOLUTO

LUTE CONTRA A VIOLÊNCIA

DENUNCIE 24 h

SUA ARMA CONTRA O CRIME

Você pode denunciar

08000 65 3939 POR TELEFONE

PELO SITE **www.pm.mt.gov.br**

disquedenuncia@pm.mt.gov.br POR E-MAIL