



Jornal da Cidade

Anos de informação Alta Floresta MT, Sábado, 16 de Dezembro de 2023 Edição nº 4574 R\$2,50

PL de vereador cria o Programa 'Maria da Penha Vai à Escola'



Lindomar Leal Arquivo - Assessoria CMAF

Pág. 3

Pontes no Teles Pires vão melhorar logística de toda região Norte de Mato Grosso



Secom MT

Pág. 2

Câmara de AF aprova LDO 2024

Pág. 2

Prefeitura define horários de funcionamento para o fim de ano

Pág. 4

ABOCAFECHOU

Polícia Militar flagra casa cheia de maconha

Porções pequenas e médias prontas para serem comercializadas foram apreendidas

Divulgação



Pág. 11

CUIABÁ.E.C

Corinthians quer contratação do volante Raniele, do Cuiabá



AssCom Dourado

Pág. 12

Pontes sobre o Rio Teles Pires vão melhorar logística de toda região Norte de MT

Guilherme Blatt
Sinfra-MT

A Secretaria de Estado de Infraestrutura e Logística (Sinfra-MT) está construindo duas novas pontes sobre o Rio Teles Pires, na região norte de Mato Grosso. Sendo uma com 550 metros de extensão e outra com 693, as duas obras recebem um investimento de R\$ 90,8 milhões e serão entregues em 2024.

A ponte sobre o Rio Teles Pires, na MT-325, em Alta Floresta, já está com aproximadamente 90% da sua estrutura executada. A obra teve início em março de 2021 e deve ficar pronta no primeiro semestre de 2024. O investimento é de R\$ 42,5 milhões.

A ponte liga Alta Floresta até a divisa com o Pará, na região chamada de Porto de Arcaia, que concentra grande parte da produção



Ponte em construção no Rio Teles Pires pela MT-419 interligará Novo Mundo ao Município de Carlinda

agrícola do município. A região também tem uma série de opções de lazer, com pousadas e restaurantes, atraindo o turismo de pesca. No local atualmente opera uma balsa.

A Sinfra-MT também está licitando o asfalto de 39,96 quilômetros da rodovia a partir de Alta Floresta em direção ao Pará. A obra está orçada em R\$ 79,4 milhões e o processo licitatório será concluído nas próximas semanas. Já a segunda ponte fica localizada na MT-

419, entre os municípios de Carlinda e Novo Mundo. Com 693 metros, ela recebe um investimento de R\$ 48,3 milhões e está com mais de 55% de execução. A previsão é que ela seja entregue em 2024.

Esta ponte também irá substituir uma balsa que opera na divisa entre os dois municípios. A nova estrutura vai ajudar a melhorar a logística da região norte, interligando municípios que antes eram separados e criando

novas alternativas econômicas.

“Em 2022 nós inauguramos a ponte sobre o Rio das Mortes em Cocalinho, que é a maior de Mato Grosso. Mas nós já temos três maiores em construção, incluindo duas sobre o Rio Teles Pires. É um investimento que o Estado faz para encurtar distâncias e remover obstáculos para o desenvolvimento regional”, afirma o secretário de Infraestrutura, Marcelo de Oliveira.

Câmara de AF aprova LDO 2024

LINDOMAR LEAL
Assessoria de Imprensa
Câmara Municipal

A Câmara Municipal de Vereadores de Alta Floresta aprovou em primeiro e segundo turno de votação, em sessões extraordinárias realizadas na manhã de quarta-feira (13), o Projeto de Lei Projeto de Lei 2.258/2023, que dispõe sobre a elaboração da Lei de Diretrizes Orçamentária (LDO) para o exercício de 2024.

Com as ausências justificadas dos vereadores Marcos Roberto Menin, Douglas Pereira Teixeira de Carvalho e José Vaz Neto, o PL foi aprovado por unanimidade com os votos dos vereadores Adelson da Silva Rezende, Bernardo Patrício dos Santos, Claudinei de Sousa Jesus, Darli Luciano da Silva, Derci Paulo Trevisan, Francisco Ailton dos Santos, Francisca Ilmarli Teixeira, Leonice Klaus dos Santos e Reginaldo Luiz da Silva.

O orçamento do município de Alta Floresta para 2024 abrangerá os poderes Legislativos, Executivo e autarquia, administração direta e

indireta. O PL estabelece as diretrizes gerais para elaboração do orçamento do município e compreende principalmente as prioridades e as metas da administração pública municipal, a estrutura e a organização dos orçamentos, as diretrizes gerais para elaboração, alteração e execução dos orçamentos, as disposições sobre as alterações na legislação tributária municipal, as disposições sobre as despesas com pessoal e encargos sociais, as disposições relativas à dívida pública municipal e as disposições gerais.

De acordo com o Executivo Municipal, o Projeto de Lei foi elaborado principalmente a partir do diagnóstico da situação socioeconômica e financeira do município, do Plano Plurianual – PPA 2022-2025, do Programa de Apoio ao Gerenciamento do Planejamento Estratégico dos Municípios (GPE) e do histórico evolutivo dos planos anteriores e suas aplicações. “A proposta tem sua construção sustentada em uma base de Planejamento Estratégico do Governo Municipal”, ressaltou.



Projeto aprovado em sessões extras no Legislativo de Alta Floresta

ASSEMBLEIA FECHADA

Empresários cobram nova eleição para trocar diretoria da CDL

Evento na manhã desta sexta-feira, 15, só foi liberado à imprensa após encerramento

Por Arão Leite

Alta Floresta – A Câmara de Dirigentes Lojistas de Alta Floresta vive um impasse entre seus associados. No mês passado a entidade realizou outro evento onde entre as quase 50 pessoas presentes, foi apresentada a proposta da Federação estadual das CDL, para unificação de calendário de eleições e mandato.

No caso, a diretoria que tem previsão de encerrar mandato agora em 31 dezembro, teria a gestão prorrogada até dezembro de 2025. Mas um grupo de empresários na ocasião já levantou-se dizendo contrário e o momento foi registrado, mas em nova assembleia, nesta sexta-feira e com a presença do presidente estadual David Pintor, a mesma proposta sob a alegação de que em novembro não houve ata e nem assinatura dos contrários.

Mesmo assim, e agora com mais empresários do que na primeira ocasião, ficou

a proposta de mudança. “Não questionamos o trabalho da atual diretoria e até somos favoráveis à unificação de calendários, desde que se termine esse mandato, se faça uma eleição, mas dando esse direito de escolha”, comentou o empresário Alex Fabiano Cavalheiro.

“Não somos contra nenhum atual diretor. Muito pelo contrário, só agradecemos o trabalho que tem feito pela entidade. Mas tem gente lá há mais de 15 anos e Alta Floresta vive uma transformação, desenvolvimento, com pessoas querendo apresentar novas ideias e melhorar ainda mais a CDL que representa a classe lojista”, justificou.

O presidente da Federação Estadual das CDL em Mato Grosso comentou que a decisão de Alta Floresta será levada para Cuiabá e posteriormente será dado um parecer do estado assim como da União.

Jornal da Cidade

40

anos de informação

Fundado em 29 de maio de 1984

EDITORA 29 DE MAIO LTDA

Diretor : **Fernando Sena Sampaio**
Circulação: **Terças, Quintas e Sábados**
CNPJ: **00.878.074/0001-25**

Endereço: **Rua, Ivandolina Rosa Nazario Nº 71**

Fone/fax **(66) 3521-3830**

CEP **78580-000 - Alta Floresta-MT**

Circulação: **Alta Floresta, Carlinda, Nova Canaã do Norte, Paranaíta, Nova Monte Verde, Apicás, Nova Bandeirantes e Cuiabá**

E-mail: jcidade.afl@terra.com.br

Os artigos publicados são de inteira responsabilidade de seus autores

Câmara aprova PL do vereador Francisco Ailton que cria o Programa Maria da Penha Vai à Escola

LINDOMAR LEAL
Assessoria de Imprensa
Câmara Municipal

Os vereadores aprovaram na sessão ordinária de terça-feira (12) a redação final do Projeto de Lei 068/2023 de iniciativa do vereador Francisco Ailton dos Santos (Republicanos), que institui o Programa



Autor da proposta no município de Alta Floresta

Maria da Penha Vai à Escola. O programa visa sensibilizar a comunidade escolar sobre a violência doméstica e familiar.

O programa consiste em ações educativas voltadas ao público escolar, contemplando os alunos e professores das unidades da rede pública de ensino municipal.

Para o desenvolvimento das ações, o Poder Executivo deverá implementar o programa de forma articulada com outros órgãos da administração pública, podendo firmar parceria e convênios com instituições governamentais e não governamentais, empresas públicas e privadas, e movimentos sociais ligados às temáticas da Educação e dos Direitos Humanos.

O programa tem como objetivo sensibilizar a sociedade sobre a violência doméstica e familiar contra a mulher, tendo como propósito contribuir para o conhecimento da comunidade escolar acerca da Lei nº 11.340, de 7 de agosto de 2006 - Lei Maria da Penha; impulsionar as reflexões sobre o combate à violência contra a mulher; conscientizar adolescentes, jovens e adultos, estudantes e professores que compõem a comunidade escolar, da importância do respeito aos direitos humanos, notadamente os que refletem a promoção da igualdade de gênero, prevenindo e evitando, dessa forma, as práticas de violência contra a mulher; explicar sobre a necessidade da efetivação de registros nos órgãos competentes de denúncias dos casos de violência contra a

mulher, onde quer que ela ocorra; e divulgar os vários canais de comunicação existentes para fins de recebimento de denúncias de violência contra a mulher.

O programa ainda prevê que no decorrer do mês de agosto de cada ano serão intensificadas as atividades educativas como, por exemplo, palestras, estudos e debates, seminários, exibição de vídeos e outras formas de recursos.

Para cumprimento da lei, a Secretaria Municipal de Educação também deverá firmar parcerias com Conselho Municipal dos Direitos da Mulher (CMDM), Núcleo de Apoio ao Combate à Violência Doméstica Contra a Mulher, Centro Especializado de Assistência Social – CREAS, Pessoas jurídicas ou físicas ocupadas com a promoção do bem-estar da mulher e com a Polícia Militar e a Polícia Judiciária Civil.

“Esse programa é crucial para conscientizar a nossa comunidade escolar sobre a violência doméstica. Esse projeto não apenas fornecerá informações sobre a Lei Maria da Penha, mas também promoverá debates, palestras, atividades educativas e ações de conscientização envolvendo estudantes, professores, pais e toda a comunidade escolar. Acredito que ao capacitarmos a nossa juventude com conhecimento e valores sólidos, mudaremos uma geração que rejeite a violência. Investir na educação desde cedo é a chave para combatemos a violência”, frisou o Vereador.



Caos no Regional

Os problemas no Hospital Regional de Alta Floresta voltaram essa semana a ser assunto muito repercutido nos meios de comunicação. Funcionários da instituição, principalmente médicos, alertaram sobre o caos que o município e região podem enfrentar devido a má gestão da unidade que passa por uma reforma e adequação.

Caos no regional – II

Conforme os denunciantes, no Hospital Regional há problemas em quase todos os setores como Pronto Socorro, Pediatria, GO e na área de higienização e limpeza. Empresas terceirizadas não estariam honrando sempre com seus compromissos. Um contrato da empresa do OS venceu na quarta-feira e como paliativo foi colocado um médico para atender no setor.

Pacientes para o PAM

O prefeito de Alta Floresta, Chico Gamba, ao tomar conhecimento da situação, risco de portas do OS fecharem para o atendimento ao público, logo correu para uma reunião com o comandante do Corpo de Bombeiros para levar vítimas de acidentes e outros resgatados para o Pronto Atendimento Municipal que por sua vez, também não tem estrutura

para feridos graves.

Divididos

Os empresários associados à Câmara de Dirigentes Lojistas de Alta Floresta vivem um impasse por conta da proposta de prorrogação do mandato da atual diretoria por mais dois anos. Muitos não querem e o posicionamento já foi apontado em duas assembleias, mas a Federação estadual poderá manter a proposta de unificação do calendário para até 2025.

Cenário político

Um fato visto dentro da entidade que representa a classe lojista também foram grupos de empresários ligados a grupos políticos que já articulam eleições de 2024 e através da CDL estariam visando ‘amarrações’ de apoio contra ou favorável à atual administração do município de Alta Floresta.

Conceituada

A Câmara de Dirigentes Lojistas de Alta Floresta sempre foi considerada uma das mais conceituadas a nível de estado e renomada no país por sua gestão e história. Empresários que pedem a mudança inclusive não questionam a atual diretoria, mas falam da necessidade de novos gestores e pensamentos.

DROGARIA AMÉRICA
FARMÁCIA CENTRO
24 HORAS Fone: 3521-1150

FAZ BEM VIVER sorrindo
DelMORO®
Todo Dia Seu

Secretaria de Saúde Define Horários Especiais para Atendimento durante o Recesso Coletivo em Alta Floresta

Marcelo Carvalho
Diretoria de Comunicação

A Prefeitura de Alta Floresta, por meio da Secretaria de Saúde, anunciou a Portaria nº 019/2023, estabelecendo os horários de funcionamento das Unidades de Saúde da Família durante o período de recesso coletivo. A medida visa garantir o acesso contínuo aos serviços de saúde, mesmo durante as festividades de final de ano.

De 18 a 27 de dezembro de 2023, as Unidades de Saúde da Família estarão operando em horário especial na Semana do Natal, oferecendo atendimento em demanda livre, das 07h00min às 11h00min e das 13h00min às 17h00min.

Confira os endereços das unidades que estarão em operação durante esse período:

USF I VILA NOVA: Rua Piracicaba, S/N, Bairro Vila Nova.

USF IV SANTA RITA DE CÁSSIA: Avenida Primavera, S/N, Quadra 02, Bairro Jardim das Flores.

USF VI PROFª. DIONES LÚCIA BACCA DOS SANTOS: Perimetral São Domingos, S/N, Bairro Boa Nova II.

USF IX BOM JESUS: Avenida Mato Grosso, S/N, Setor Industrial.

USF X GILENO FARIAS TEÓFILO: Avenida Ayrton Senna, S/N, Bairro São José Operário.

USF XI VALFREDO JOSÉ SANTANA: Avenida Unemat, S/N, Bairro Jardim Universitário.

USF XIV SANTA BÁRBARA: Avenida Pioneiro Arlindo Caione, Nº08, Setor D/F.

USF XVII JARDIM ARARAS: Rua dos Papagaios, Nº 255, Bairro Jardim Araras.

Na semana de Ano Novo, de 27 de dezembro de 2023 a 5 de janeiro de 2024, as seguintes Unidades de Saúde da Família manterão o atendimento em demanda livre, no horário habitual das 07h00min às 11h00min e das 13h00min às 17h00min:

USF V CIDADE ALTA: Rua Fortaleza, S/N, Setor Norte 02, Cidade Alta.

USF VIII BOA ESPERANÇA: Rua NWF I, Bairro Jardim Guaraná.

USF XII CIDADE ALTA II: Rua Rio Jordão, SN, Bairro Cidade Alta.

USF XIII ANA NERI: Rua B, S/N, Setor B.

USF XV ÉLIDA ROCHA BORGES: Avenida Pioneiro Arlindo Caione, Nº08, Setor D/F.

USF XVI JARDIM PRIMAVERA: Avenida Alta Floresta, Nº 505, Bairro Jardim Primavera.

USF IX BOM JESUS: Avenida Mato

Grosso, S/N, Setor Industrial.

A Prefeitura de Alta Floresta reforça a importância de manter a atenção à saúde durante as celebrações de fim de ano e incentiva os cidadãos a utilizarem os serviços disponíveis nas Unidades de Saúde da Família. Cuidar da saúde é um

compromisso que se estende a todos os momentos, inclusive durante os momentos festivos.

Para mais informações e esclarecimentos, a população pode entrar em contato com a Secretaria de Saúde.

Prefeitura define horários de funcionamento para o fim de ano

Fábio Bonadeu
Diretoria de Comunicação

Por meio do Decreto Municipal nº 271/2023, a Administração Municipal, estabelece o recesso coletivo, bem como, regulamenta o calendário de fim de ano da Prefeitura de Alta Floresta.

De acordo com o documento no Art. 1º, fica estabelecido recesso coletivo e horário de funcionamento no âmbito do Poder Executivo, no período de final e início de ano, compreendido entre os dias 18 de dezembro e 5 de janeiro de 2024, onde as secretarias municipais e Paço Municipal funcionarão em regime de meio expediente, sendo internamente das 7h às 13h, e o atendimento ao público das 8h às 12h.

No parágrafo primeiro do Art. 1º, fica estabelecido que o responsável de cada departamento, em acordo com o secretário de cada pasta, definirá as escalas de servidores de forma a garantir a continuidade da prestação de serviço público durante este período.



Paço Municipal de Alta Floresta terá expediente especial no final de ano

É importante destacar que o decreto em seu segundo parágrafo do Art. 1º, diz que o disposto neste artigo não se aplica aos plantões necessários e as atividades de caráter essencial, cuja prestação de serviço não admita interrupções.

Também compete aos dirigentes dos órgãos, entidades e secretarias municipais a preservação e o funcionamento dos serviços essenciais afetos às respectivas áreas de competência, devendo organizar a escala dos seus servidores de modo a não paralisar ou prejudicar a prestação eficiente dos referidos serviços, bem como, descumprir ordem judicial.

A Cooperativa dos Aquicultores do Portal da Amazônia - COOPERPAM, inscrita sobre o CNPJ 18.608.473/0001-31 e Inscrição Estadual 13.502.488-9, estabelecida na Avenida América do Sul, Quadra 997, nº 950, Distrito Industrial, CEP 78.580.000, município de Alta Floresta - MT, torna público que requereu à Secretaria de Meio Ambiente e Desenvolvimento Sustentável, o licenciamento ambiental (Licença Prévia/Licença de Instalação /Licença de Operação), para Atividades de apoio à aqüicultura em água doce, Peixaria, Preparação de subprodutos do abate, Preservação de peixes, crustáceos e moluscos, Fabricação de gelo comum, conforme Resolução Consema nº 41/2021.



UMA JANELA PARA A VIDA Conexão com o Altíssimo

Ourso Divino Mestre, so Sermão da Montanha, ensinou que devemos ser buscadores da Paz; porque se estivermos vibrando paz, a conexão com o Altíssimo acontece, a harmonia, o amor, a verdade e a justiça a tudo abrange, e somos felizes. Reconhecemos também, que todo aquele que se encontra reconciliado com tudo e com todos, encontra-se nos braços da paz.

Contudo, é forçoso admitir-se que a paz entre os homens, a paz entre as nações, ainda está distante. Isso porque ainda agredimos muito, e existem muitas contendas, o que impede que haja harmonia, e conseqüentemente a paz não se manifesta. Mas está ao nosso alcance elaborar a paz mental; conseguida através de contínuos esforços no dia -a-dia. Temos de reconhecer que o Evangelho de Jesus tem o poder transcendental de transformar nossa pessoa, e que a reforma íntima é algo alcançável. O Divino Mestre nos aconselhou: "Aprende de mim que sou manso e humilde de coração...". Fica claro que só através da bondade, essa filha diletta da Virtude Mãe chamada Humildade, conseguimos ter um relacionamento harmonioso com os nossos semelhantes. Evitando a raiva extingüimos o ressentimento e o rancor; livre desses vilões terríveis, nosso ser se apazigua, e passamos desfrutar do bem estar e alegria na alma; Então já estou admitindo a gloriosa paz se instalando em nossas almas. Resta agora, muita vigilância e oração, para não cairmos em outras tentações. Valiosos recursos podemos obter, quando estamos cuidando de nós mesmos com atenção e carinho. Assim sendo é bom a gente perceber sempre que o manancial da Paz encontra-se no Reino de Deus; que não é deste mundo, mas se encontra bem aí no nosso interior. É por isso que já aprendemos com o Divino Mestre: "Buscai me primeiro lugar o Reino de Deus e o restante ser-nos-á dado em acréscimo". A ira e o ódio nada constroem. O amor sempre traz recompensa. Por isso todos os esforços que envidarmos na busca da paz, serão reglamente recompensados, e, no tempo oportuno haveremos de colher os preciosos frutos; sendo felizes e participando da construção de um mundo mais justo e sumamente mais feliz.

Paz Profunda !
Natalício Serpa Pinto

SOS
IMPRESSORAS E INFORMÁTICA
Assistência técnica em impressoras
e informática, recargas de cartuchos e toners
(66) 3521-7709

RESUMO DAS NOVELAS

TERRA E PAIXÃO

Sábado – Dirceu se preocupa com a reação de Petra. Aline decide sair de Nova Primavera para se proteger de Antônio. Gladys e Tadeu assinam o divórcio. Petra diz a Luigi que foi Dirceu quem abusou dela na infância. Petra confronta Dirceu. Gladys manda Tadeu sair de casa.

Antônio pede ao capanga que descubra o esconderijo de Aline. Natercinho pede a Tadeu para contracenar com Anely no filme, em troca da permissão para as filmagens nas terras de seu pai. Petra fica com medo quando Dirceu entra em seu carro pedindo uma carona.

Segunda – Natercinho se associa a Tadeu. Marta orienta Petra a descobrir se foi mesmo Dirceu quem fez mal a ela na infância. Andréa aceita Aline no convento. Luigi gosta da ideia de Anely de tirar proveito da fortuna de Natercinho. Lucinda aceita o cargo de presidente da cooperativa. Graça se oferece para ajudar Petra a observar Dirceu. Petra evita que Dirceu aborde mais uma possível vítima. Antônio garante a Dirceu que irá acabar com seus inimigos.

FUZUÊ

Sábado – Bebel se compadece com a história de César. Bebel reclama de Preciosa para César. Heitor se preocupa com o estado de Preciosa. César implora para ficar na casa de Bebel. Julião conta para César a conversa de Luna e Maria sobre ele. Selena surpreende Jefinho e Lampião. Nero pede para Maria proteger Luna de um encontro com César. Preciosa tenta tirar Luna da joalheria.

Barreto procura César. Luna confessa a Miguel que teme se encontrar com César. Otávio Augusto se muda para a casa de Rejane. Heitor se preocupa com a manipulação de César sobre Preciosa. Luna decide falar com César.

Segunda – César mente para tentar manipular Luna. Preciosa decide fazer uma festa surpresa na joalheria para comemorar a volta de César. César confessa para Julião que quer se aproximar de Maria Navalha e Luna por causa do tesouro. Selena rouba o papel com a letra da música de Jefinho. Barreto alerta Cecília sobre Pascoal e César.

O carro de Francisco é roubado, e Merreca o ajuda. Julião sonda sobre Luna com Gláucia e Domingos. Barreto acusa Pascoal pela morte de Bigão. Julião começa a trabalhar na ONG de Luna. César decide fazer negócios escusos para se reerguer. Vânia avisa a Bebel e Luna da festa na joalheria. César chega à Conde de Montebello e se incomoda com a recepção de repórteres e clientes.

ELAS POR ELAS

Sábado – Renée é presa, e Márcia obriga Vic a ficar com ela. Míriam sonda Helena sobre o jantar com Danilo. Pedro convida Jonas para trabalhar com ele na administração da fazenda. Marcos manda uma mensagem sedutora para Carol. Tony convoca Lara para ajudar Renée. Érica conforta Tony.

Vic afirma que jamais gostará de Márcia. Lara garante a Renée que provará para a Justiça que ela é mãe de Vic e Tony. Giovanni ajuda Isis em

um resgate de animais. Lara consegue libertar Renée, mas Vic permanece com Márcia. Há uma passagem de tempo. Chega o dia do casamento de Tais e Pedro.

Segunda – Tais se arruma para o casamento. Vic não consegue perdoar Márcia. Helena chega ao casamento com Danilo, e todos comentam. Mário admira Lara. Míriam sonda Maninha sobre Fagundes, mas leva um fora. Pedro e Tais se casam. Roberto torce para que Lara se afaste após descobrir sobre a paixão de Mário por Érica. Edu tenta reatar com Érica, que afirma que o casamento deles acabou. Helena provoca Adriana e Jonas. Natália flagra Marcos e Carol juntos.

A TERRA PROMETIDA

Sexta – Samara e Léia conversam sobre Aruna e Josué. As vilãs são surpreendidas com a chegada do líder hebreu. Josué pede para falar com Quemuel e eles conversam sobre a circuncisão dos guerreiros de Israel. Gibar tenta encontrar com Acsa. Sandor e Grok chamam Tobias para lutar na sala do trono. Aruna diz que levará Adara para um local seguro. Gibar encontra Acsa cuidando de Otniel. Tobias luta para divertir Marek e Kalesi. Josué avisa que Salmon, Setur e Zaqueu são inocentes. O líder hebreu diz que alguém sabotou as espadas. Gibar se preocupa e trata Acsa com carinho. Melquias fica tenso ao descobrir a decisão de Josué. Livana encontra Maquir e diz que é preciso se afastar do rapaz. Enciumada, Kalesi ordena que Tupak encontre Raabe. Aruna apresenta Adara à Ioná. Maquir diz que precisa fugir com Livana. Ela se mostra insegura. Ioná diz que Aruna precisa se certificar sobre a identidade de Adara. Kalesi manda Tupak descobrir todas as informações sobre Raabe. Acá parabeniza os filhos pela sabotagem que resultou no acidente de Otniel.

Segunda – Emocionada, Aruna abraça Adara e a chama de mãe. Ioná avisa sobre o perigo de manter a mulher no acampamento. Raabe estranha a presença de Tupak na estalagem. Sama e Boã fazem planos com o bebê. O servo da rainha descobre que Raabe é uma prostituta. Ruth diz admirar o relacionamento de Sama e Boã. Kalesi fica furiosa ao saber que Sandor a trocou por uma prostituta. A rainha se recorda de Raabe. Ela pede para Tupak levá-la disfarçada à estalagem. Aruna diz que não pode permitir que Adara deixe o acampamento. Sama sente dores abdominais e Ruth a ampara. Aruna se abre com Ioná e diz temer que seu povo não a aceite. Tibar e Marek planejam o ataque ao acampamento hebreu. Tobias diz querer matar Zaqueu com as próprias mãos. Darda afirma que Sama precisa ficar na tenda hospital. Ruth se oferece para cuidar de Boã. Aruna diz que é melhor Adara fingir ser uma hebreia. Boã se surpreende ao ouvir Ruth dizer que ficará em sua tenda. Aruna conta para Ioná sobre o relacionamento secreto que vem mantendo com Josué.

[\(Resumodenovelas.online\)](#)

HORÓSCOPO



Áries – Algumas amizades te desagradam, e você é capaz de discernir e avaliar o que deve fazer nessas condições. Um projeto necessita de uma gestão financeira diferente; por isso, faça o que estiver ao seu alcance para aprimorar o desenvolvimento de metas, principalmente se há sócios e parceiros. As regras precisam ser revisadas.



Touro – Você precisa encontrar a medida certa para se relacionar com uma pessoa. Para um grupo de taurinos, essa pessoa pode ser o relacionamento amoroso, entretanto é possível considerar contratos, parcerias, sociedades e acordos. É uma experiência que requer sabedoria da sua parte para definir uma questão financeira.



Gêmeos – Existe a possibilidade de receber uma informação que te desagradar, pedindo de você compreensão para lidar com relações de trabalho e clientes. Esse é um tema que não está sob o seu controle ou, de alguma forma, exerce algum tipo de prisão emocional. Um contrato de trabalho pode engessar os seus movimentos.



Câncer – As escolhas que você precisa fazer acerca de bens compartilhados ou acertos de contas com pessoas muito próximas vão gerar desafios. Para desenvolver um projeto, é preciso ter jogo de cintura para lidar com as diferenças, porque o cenário se apresenta por meio de comparações. Selecione o que é melhor para você, e pronto.



Leão – O seu relacionamento passa por ajustes importantes, principalmente porque vocês pensam de uma maneira muito diferente. É recomendável se colocar no lugar do outro para entender com coerência o que se passa. O tema envolvido pode se tratar de desafios em família ou se conectar a um imóvel. Os desafios são declarados.



Virgem – É um dia em que você não terá a oportunidade de descansar e fazer as atividades habituais. Uma situação precisa ser resolvida e mexe com a relação com uma pessoa do seu convívio, podendo se conectar com um parente ou um colega de trabalho. Amplie o seu campo de visão para entender como deve agir nessa situação.



Libra – Analise até que ponto você está se privando de desfrutar a matéria com qualidade ou se está gastando além do que se pode. O dia pede discernimento para encontrar a medida certa para investir mais em você. A autoestima é a fonte que vai ajudá-lo a fazer as escolhas certas, porque você é merecedor.



Escorpião – Fica em pauta o grupo familiar, e o céu aponta desafios e situações que você preferiria evitar. Se você está numa relação, é preciso entender que ambos têm pontos de vista diferentes, e isso acaba atrapalhando demais as suas escolhas. Essa experiência pode se tratar de temas familiares ou direcionados a um imóvel.



Sagitário – Você não concorda com o que está acontecendo no seu ambiente de convivência, e essa experiência pode envolver a relação com parentes. Existe a necessidade de refletir e meditar sobre o que vem observando. Cada um está vivendo a sua própria realidade, e, com base nesse ponto de vista, foque o seu processo pessoal e crie as mudanças necessárias.



Capricórnio – Vale a pena analisar a sua gestão financeira, principalmente em se tratando de projetos significativos. Você deve analisar os caminhos para potencializar a prosperidade. É natural, neste período, investir mais em você e no seu aprimoramento profissional. Se você tem elos financeiros com um filho, é preciso encontrar a medida certa.



Aquário – As suas escolhas podem desagradar a outras pessoas ou mexer com a estrutura financeira da família. É positivo pensar mais em você e desenvolver uma atitude justa e ética para prosseguir com os seus objetivos. Pegue o dia para olhar para as suas necessidades emocionais e financeiras. Crie as condições necessárias.



Peixes – Você prefere prosseguir com os seus projetos em silêncio, evitando alarde, justamente porque sabe qual será a reação das pessoas do seu convívio. Isso é bom, entretanto essa situação, uma hora ou outra, vai ganhar projeção, e todos irão ficar sabendo. Por esse motivo, não se aflija tanto e aprenda a lidar com os julgamentos.

horoscopovirtual.com.br

A nossa felicidade será naturalmente proporcional em relação à felicidade que fizermos para os outros.

Allan Kardec



Fabiola mostrando o belo look!



Jamille Beretta toda bela com sua linda maquiagem e cabelo!



Maria Eduarda faz um lindo registro!

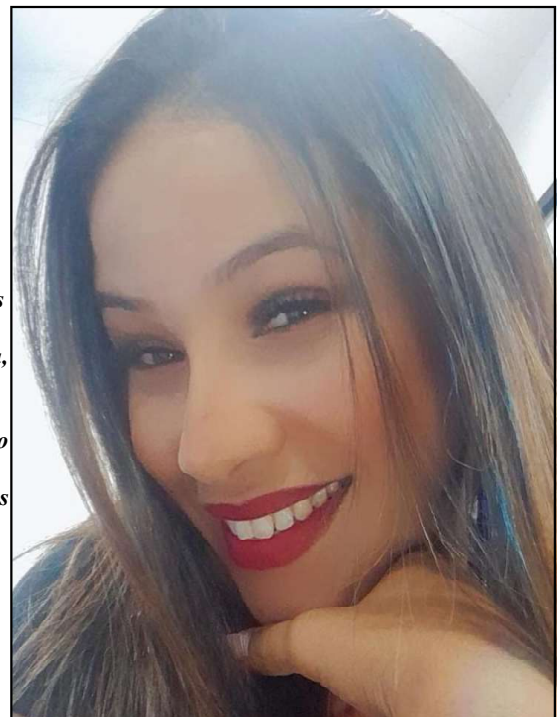

Simone Fernandes está de idade nova, sorrindo e sempre agradecendo pela vida. Parabéns



Carol Poncciano e Danielle Vitória comemorando uma noite especial!

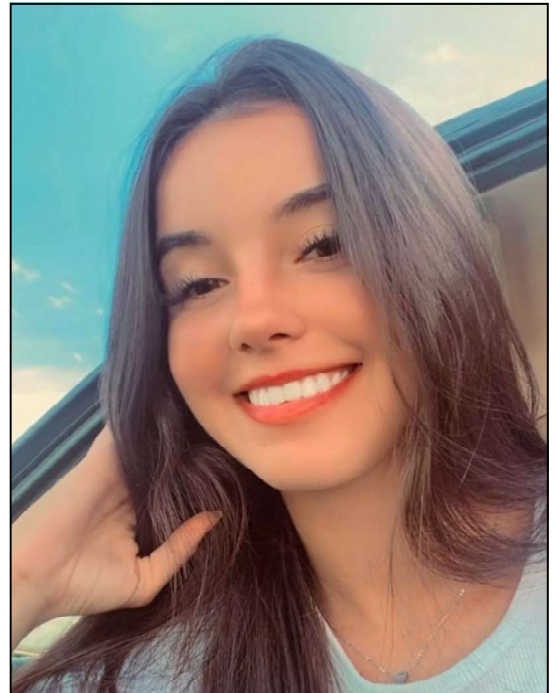

Jaine Dias registrou um lindo sorriso!

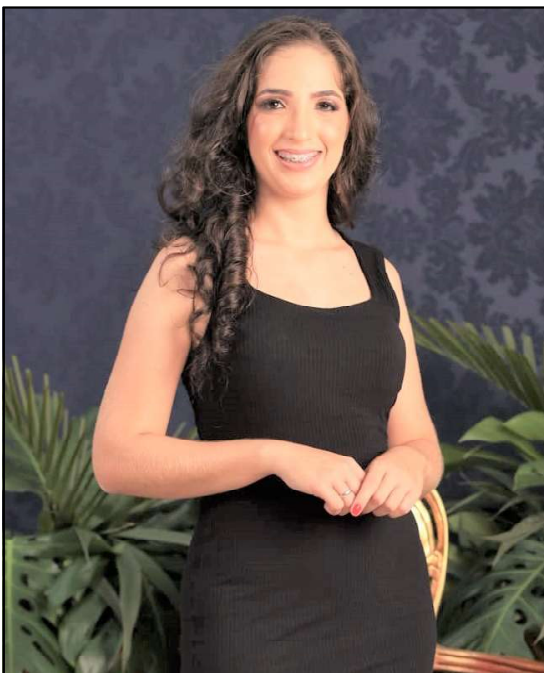

Uma formatura onde aquele sorriso do coração registra a presença e beleza de Vitória Momentê..



Tália Cristina aproveita as férias no parque aquático.

Poly Sport Academia
Avenida A Esquina com A - 3

Face Nova Boutique
Chegando ao fim de mais um ano, a Face Nova Boutique deseja um Natal de Paz e de Alegria
Av. Ariosto da Riva, 2647 Fone: 3521 - 4559

Governo de MT entrega 18 picapes para agricultores familiares transportarem produção

Pollyana Araújo
Secom-MT

A Secretaria Estadual de Agricultura Familiar (Seaf) entregou, nessa quinta-feira (14.12), 18 picapes para 15 associações de produtores em Mato Grosso, sendo a maioria indígenas, e à Empresa de Pesquisa, Extensão Rural e Regularização Fundiária (Empaer). O investimento foi de R\$ 1,8 milhão.

Uma das associações beneficiadas é a do Assentamento Egídio Brunetto, localizado em Juscimeira, a 164 km de Cuiabá, onde moram 72 famílias de agricultores familiares.

O secretário interino de Agricultura Familiar, Luluca Ribeiro, afirmou que o Governo do Estado tem investido no apoio aos agricultores familiares e a destinação de veículos facilitará o transporte de produtos para vendas em feiras e até os comércios. “Esses veículos vão desempenhar papel crucial no apoio à agricultura familiar, facilitando o transporte de insumos, apoio técnico,

produtos e contribuindo para o fortalecimento das comunidades”, afirmou.

As entregas ainda beneficiaram a Associação Thutalinansu de Mulher Indígenas, em Sapezal; o Centro de Formação e Pesquisa Olga Benário Prestes, em Várzea Grande; a Cooperativa Agropecuária da Agricultura Familiar de São José dos Quatro Marcos; Instituto Krehawa- Inkrê, em Luciara; Empreendimentos da Economia Solidária do Centro de Formação do Bairro Planalto, em Cuiabá; Associação Indígena Arene Korogedo Paru, em Santo Antônio de Leverger; Associação Produtiva Indígena Chiquitano/APIC Aldeia Fazendinha e Associação Niorsch Haukina da Aldeia Acorizal do Povo Chiquitano, em Porto Esperidião; além de quatro entidades em Juara. São elas: Associação Indígena Kawaiwete do Povo Indígena Kayabi; Associação Comunitária da Aldeia Indígena Mayrob-ACAIM – Povo Indígena Apiaká; a Associação Indígena Rikbaktsa TSIRIK, da Aldeia Indígenas Pé de Mutum,

Instituto Munduruku, Aldeia Indígena Nova Munduruku.

“Esse veículo é muito importante para nós que estamos na agricultura familiar camponesa. Vai contribuir na articulação da produção e da comercialização e soma com a nossa luta para permanecer no

campo e produzir um alimento saudável para a população”, afirmou Itelvina Maria Masioli, da coordenação nacional do Movimentos dos Trabalhadores Sem Terra.

Os veículos foram adquiridos com recursos de emenda parlamentar.



Veículos foram entregues às associações de agricultores familiares, incluindo indígenas

ELEGÍVEL

TSE forma maioria para livrar Neri Geller de cassação

Vinicius Mendes
Gazeta Digital

Já foi formada maioria no Tribunal Superior Eleitoral (TSE) para livrar o ex-deputado Neri Geller (PP) da cassação de mandato por caixa 2 e abuso de poder econômico na eleição de 2018. Com o resultado favorável Neri fica elegível. Já foram proferidos 5 votos, restando apenas 2.

Neri foi acusado de ter realizado doações que totalizaram R\$ 1,327 milhão em favor de 11 candidatos que concorreram ao cargo de deputado estadual. Tais doações, somadas aos próprios gastos de sua campanha, que foram declarados ao valor de R\$ 2,4 milhões, ultrapassariam o limite dos gastos estipulado em R\$ 2,5 milhões.

Em setembro de 2020 o Tribunal

Regional Eleitoral (TRE) de Mato Grosso, por 5 votos a 2, negou o pedido de cassação do então deputado federal Neri Geller. A deputada federal em exercício Gisela Simona (União) recorreu contra esta decisão do TRE.

O recurso ainda está passando por julgamento virtual no TSE. Já foram proferidos 5 votos contrários, dos ministros Alexandre de Moraes (presidente), Nunes Marques, Raul Araújo (relator), Ramos Tavares e Floriano de Azevedo Marques. Restam ainda os votos das ministras Cármen Lúcia e Isabel Gallotti.

Com os 5 votos já proferidos, já há maioria para negar o recurso e manter a decisão do TRE-MT, que negou a cassação de Neri, garantindo a ele sua elegibilidade eleitoral.

Comissões de Legislação e Fiscalização aprovam dois projetos de lei

LINDOMAR LEAL
Assessoria de Imprensa
Câmara Municipal

As Comissões de Legislação, Justiça e Redação Final e Fiscalização e Acompanhamento da Execução Orçamentária aprovaram na manhã de quinta-feira (14), em reunião ordinária semanal, dois projetos de lei de iniciativa do Executivo Municipal.

A primeira matéria a ser aprovada foi o Projeto de Lei 2.270/2023 que dispõe sobre a autorização do município de Alta Floresta a firmar convênio com a Agência Reguladora de Serviços Públicos delegados do município de Sinop (AGER Sinop). O PL foi aprovado com a Emenda 046/2023 da vereadora Ilmarli Teixeira.

Já a segunda matéria deliberada pela comissão foi o Projeto de Lei

Complementar nº 2.272/2023 também do Executivo Municipal dispondo sobre a instituição da gratificação por produtividade aos servidores ocupantes do cargo de técnico de arrecadação e fiscalização do município, dos seguintes perfis profissionais: fiscal de obras e postura, fiscal de tributos, fiscal da vigilância sanitária e fiscal de meio ambiente.

As comissões também analisaram em conjunto o Projeto de Lei 066/2023 de iniciativa do vereador José Vaz Neto, que dispõe sobre a autorização ao poder executivo municipal, a disposição de pontos de acesso livre e gratuito à rede mundial de computadores pela população. O PL foi recebido pelas comissões no dia 29 de novembro e permanecerá para posterior deliberação.

Sinal Verde
VIAGENS E TURISMO
Alta Floresta e Paranaíta

CONTATOS

Paranaíta: Saída 8:00h (Restaurante Charolês)

Alta Floresta: Saída 16:00h (Rua F2 esquina ao lado direito)

Luiz (66) 9.8433-4232

(66) 9.8409-8350

(66) 9.9961-0669

Comando Vermelho e PCC avançam a quase todos os presídios

Levantamento inédito aponta a existência de 70 facções dentro do sistema carcerário. MT tem CV e PCC

RAQUEL LOPES E PEDRO

LADEIRA

Da Folha de S. Paulo – Brasília

A contaminação do sistema penitenciário brasileiro pelas facções criminosas tem crescido e está presente em todas as unidades da Federação, com destaque para o PCC (Primeiro Comando da Capital) e o CV (Comando Vermelho), nascidos em São Paulo e no Rio de Janeiro, respectivamente.

Levantamento inédito feito pelo Ministério da Justiça e obtido pela **Folha** mostra que as duas maiores facções do país têm atuado em 24 estados e no Distrito Federal, com um crescimento mais acentuado do Comando Vermelho.

De acordo com os dados, o CV está presente em presídios de 21 unidades da federação, seis a mais do que no ano anterior. O PCC está em 23, duas a mais do que em 2022.

A reportagem teve acesso a mais de 200 documentos restritos e públicos, que vão de relatórios de inteligência, inspeções das defensorias, dados governamentais, de advogados e até de membros de facções. Também esteve no Complexo de São Luís, conhecido como Presídio de Pedrinhas, dez anos após um dos piores massacres da história.

Toda essa apuração está na série de reportagens Presídio e Morte, publicada a partir desta quinta-feira (14).

Um exemplo do que representa a atuação das facções no sistema prisional do Amazonas sendo ameaçados de morte por membros do Comando Vermelho. Os detentos facionados se recusavam a voltar às celas. Foi oferecido o valor de R\$ 50 mil pela morte de um dos funcionários.

O conflito foi para as ruas de Manaus e, no mesmo mês, um servidor foi alvo de um atentado. Em 15 de julho, um integrante do PCC foi assassinado no bairro da Compensa, teve a cabeça arrancada e os criminosos ainda “jogaram bola” com ela em frente à casa da mãe da principal liderança do PCC no estado.

Registados em um pequeno intervalo de tempo, esses casos de demonstração de poder do CV na disputa do território amazônico, listados em documento da secretaria de Administração Penitenciária do Amazonas, não são episódios isolados.

Criado em 1979 no presídio Cândido Mendes (RJ), o CV já domina o Amazonas, rota estratégica para o tráfico internacional de drogas. Sinal de uma expansão considerável nos últimos anos, que deixou rastros de mortes e conflitos.

A atuação da facção se tornou uma das principais preocupações das autoridades estaduais, mesmo em uma conjuntura de disseminação de grupos organizados.

tamanho do Comando Vermelho, do PCC e de outras facções foi mapeado pela

Senappen (Secretaria Nacional de Políticas Penais), ligada ao Ministério da Justiça e Segurança Pública, a partir de dados da Rede Nacional de Inteligência Penitenciária.

Ele aponta que 70 facções criminosas operam nas cadeias.

No último dia 5, por exemplo, Brasil e Paraguai fizeram uma operação conjunta de combate ao tráfico internacional de armas que abasteceria facções brasileiras, em especial PCC e Comando Vermelho.

Segundo especialistas, o cenário é sintomático do descontrole do poder público, que fortalece o crime organizado — tanto pela incapacidade de o sistema isolar lideranças que, mesmo presas, comandam crimes nas ruas, quanto pelas condições dentro das cadeias, catalisadoras do aliciamento de novos integrantes.

O CV teve um crescimento expressivo a partir da expansão para o Norte e Nordeste. Esse processo teve início pelo sul da Bahia até chegar a Salvador, onde firmou uma aliança com a facção Comando da Paz.

No Norte, o CV assumiu o controle do tráfico de drogas no Amazonas após o desmantelamento da facção Família do Norte, que dominava o estado. Brigas entre os três fundadores presos em penitenciárias federais implodiram o grupo.

O Governo do Amazonas afirmou que vem realizando uma série de investimentos na área de segurança pública e no sistema prisional e que a realidade é bem diferente da encontrada em janeiro de 2019.

“Além de melhorias na estrutura das unidades prisionais, houve reforço nos investimentos das medidas de segurança nas unidades prisionais, por meio de tecnologias de monitoramento, controle de comunicações, revistas periódicas, treinamento especializado para agentes penitenciários e colaboradores, visando à segurança das pessoas privadas de liberdade, servidores e colaboradores.”

Das 70 facções atuantes no sistema prisional, apenas o Comando Vermelho e o PCC têm abrangência nacional. Outras 13 apresentam atuação regional, enquanto 55 têm influência restrita a nível local.

As autoridades também mapearam o poder das facções. Do total, 21 são consideradas de alto impacto, segundo cálculo que considera a atuação de advogados, força financeira, estrutura hierárquica, quantidade de aliados e também de inimigos no sistema prisional.

O CV é classificado pelas autoridades como de mais difícil monitoramento por não ser tão organizado quanto o grupo paulista —nascido na Casa de Custódia de Taubaté (São Paulo), em 1993—, que tem contabilidade de facionados e até de armas nas unidades.

Esses grupos surgiram com reivindicações de melhorias nas condições dos presídios. Ao longo do tempo, fortaleceram-se no crime, principalmente no tráfico de drogas. O que veio acompanhado de disputas territoriais, que impactam a vida

da população e a segurança pública.

A onda de ataques a prédios e ônibus que atingiu 14 cidades no Rio Grande do Norte no primeiro semestre foi coordenada por uma

facção, o Sindicato do Crime. O objetivo era garantir o que promotores classificaram de regalias: ventiladores nas celas e alimentação fornecida pela família.

Com avanço da duplicação da BR-163, Nova Rota desvia tráfego para reconstrução de pista antiga a partir deste sábado

Assessoria

A Nova Rota do Oeste desviará o tráfego da BR-163, em Diamantino, a partir deste sábado (16.12.2023), às 10h, para início da reconstrução da rodovia entre o km 507 e o km 511+500. O serviço faz parte do escopo de trabalho da duplicação, construção de acostamento, canteiro e recuperação total da pista antiga. A Concessionária pede atenção aos motoristas que percorrem a região.

Com a interdição da pista antiga, o fluxo de veículos seguirá viagem pelo trecho de 5 quilômetros da BR-163 recém-construído, situado ao lado da rodovia já existente. O segmento recebeu a sinalização horizontal e vertical para orientar os motoristas durante o percurso. A Polícia Rodoviária Federal (PRF) apoiará na operação de tráfego.

O gerente de Engenharia da Nova Rota do Oeste, Jhonatan Bezerra, explica que o desvio do tráfego não trará nenhum prejuízo ou transtorno ao motorista, visto que ele seguirá o percurso idêntico ao anterior, porém em pista lateral nova e sinalizada para atender essa demanda.

Destaca ainda que a medida é adotada pela Concessionária para que a duplicação e

reconstrução da via já existente ocorram de forma simultânea, garantindo mais agilidade à obra e à entrega do trecho para a população.

Atualmente, o canteiro de obras de duplicação em Diamantino conta com 15 quilômetros de pista nova já em fase de pavimentação da BR-163, entre o km 507 e o km 522, em Diamantino. Os serviços para ampliação da capacidade da rodovia são realizados nas laterais da pista antiga. No sentido norte (Cuiabá/Sinop), os trabalhos são focados na construção do acostamento, enquanto no sentido oposto (Sinop/Cuiabá) as frentes trabalham diretamente na construção de uma nova rodovia (com duas faixas), canteiro central e acostamento.

A retomada da duplicação da BR-163, por Diamantino, teve início em julho deste ano e foi possível diante da troca de controle acionário da Concessionária, que passou a ser administrada pela MT Par, uma sociedade de economia mista do Governo de Mato Grosso. Ao todo, esse pacote duplicará 86 quilômetros da BR-163, seguindo sentido a Nova Mutum. O investimento previsto para essa frente de obras é de R\$ 618 milhões.



**DELEGACIA DE POLÍCIA DE
ALTA FLORESTA**



Disque Denúncia 197

(66) 99981 - 8232

Apoio: *Jornal da Cidade*

POLÍCIA

OPERAÇÃO FORÇA TOTAL

PMMT reforça policiamento em todos os municípios do estado neste final de semana

Operação visa combater a criminalidade com foco em locais com mais registros de crimes e circulação de pessoas

Halef Oliveira

PMMT

A Polícia Militar de Mato Grosso lançou, nesta sexta-feira (15.12), a 2ª edição da Operação Força Total para a repressão da criminalidade nos 142 municípios do estado, durante o final de semana. O foco da atuação são locais com mais registros de crimes e grande circulação de pessoas.

A operação é realizada em todo o território nacional com apoio do Conselho Nacional dos Comandantes-Gerais das Polícias Militares (CNCG-PM). Na Região Metropolitana, a solenidade de lançamento foi realizada na Nova Orla do Porto, em Cuiabá.

O subchefe de Estado-Maior Geral da PMMT, coronel Wilker Sodré, afirmou que a operação conta com mais de 1.500 policiais militares e 700 viaturas, entre automóveis e motocicletas, com foco na detenção de suspeitos em flagrante delito, apreensões de armas de fogo, drogas, e demais materiais ilícitos, bem como na localização de veículos com queixa de roubos e furtos e demais ações de garantia da segurança da população.

“A operação tem caráter repressivo e estamos buscando êxito na apreensão de ilícitos e também na localização de fugitivos da Justiça e demais flagrantes. Estamos

colocando nas ruas um efetivo totalmente equipado, com viaturas e armamentos modernos, e também com o apoio de todas as nossas equipes especializadas”, ressaltou.

Para a região da Capital, o coronel Wankley Corrêa Rodrigues, comandante do 1º Comando Regional da PMMT, afirmou que os policiais militares estarão à disposição em todas as regiões da cidade, com foco em áreas observadas com maiores índices de crimes.

“É uma grande operação lançada em Mato Grosso e aqui na Capital vamos atuar principalmente nos pontos observados como maiores índices de criminalidade. Temos um planejamento montado para atuação dentro dos bairros e vamos colocar um policiamento reforçado, com equipes da Força Tática e Raio, além dos batalhões de área, que já atuam diariamente nesses locais”, destacou o coronel.

As ações acontecem simultaneamente com a Operação Fim de Ano, que já está sendo realizada pela PMMT desde o dia 5 de dezembro, intensificando a vigilância e o patrulhamento em áreas comerciais, rodovias, bairros residenciais e zonas financeiras.

Estão em atuação pela operação os Batalhões especializados como Rondas Ostensivas Tático Móvel (Rotam), Batalhão de Operações Especiais (Bope), Regimento

de Policiamento Montado (Cavalaria), Batalhão de Trânsito Urbano e Rodoviário (BPMTran), Batalhão de Proteção Ambiental (BPMPA), além das unidades da

Força Tática e da Companhia de Rondas e Ações Intensivas e Ostensivas (Raio) e Centro Integrado de Operações Aéreas (Ciopaer).

TERRA INDÍGENA SARARÉ

PF e Exército desarticulam esquema de extração ilegal de ouro em MT

Os prejuízos estimados para a organização criminosa com a destruição dos equipamentos são de R\$ 20 milhões

Diário de Cuiabá

A Polícia Federal concluiu, nesta sexta-feira (15), a Operação Mamon, realizada em conjunto com a Operação Ágata Fronteira Oeste II, do Exército Brasileiro.

Ação teve o objetivo de reprimir extração ilegal de ouro e usurpação de bens da União, no interior da Terra Indígena Sararé, situada no município de Pontes e Lacerda (448 km a Oeste de Cuiabá).

Foram três dias de incursões pela floresta, com a finalidade de promover a desintrusão dos garimpeiros que atuam na região de forma ilegal, bem como inutilizar maquinários e destruir utensílios utilizados na atividade criminosa.

Foram utilizadas aeronaves para o acompanhamento e proteção das equipes que atuaram em solo.

Durante as buscas aéreas, foram localizados maquinários e petrechos utilizados pelos criminosos, muitos dos quais estavam escondidos nas matas.

Nessa etapa dos trabalhos de repressão e fiscalização no interior da TI Sararé, foram inutilizadas 17 pás-carregadeiras e 17 motores de dragagem, além de terem sido localizadas diversas estruturas de madeira usadas pelos garimpeiros como bases.

A medida foi necessária, diante das circunstâncias, para evitar o uso e

aproveitamento indevido desses bens, encontrados em toda a extensão da área protegida, cuja remoção mostrou-se inviável.

Os prejuízos estimados para a organização criminosa com a destruição dos equipamentos são da ordem de R\$ 20 milhões.

Ao mesmo tempo, foram cumpridos dois mandados de busca e apreensão, em propriedades rurais que fazem limite com a TI Sararé, para a apuração de indícios de que sejam utilizadas como base para os criminosos e acesso ilegal ao território indígena, tanto de pessoas quanto dos maquinários.

A Operação Mamon contou também com a participação do Ibama, Funai, Força Nacional e do Centro Integrado de Operações Aéreas de Mato Grosso (CiopAer/MT), em todo planejamento e execução do trabalho.

Segundo a PF, a articulação e integração entre as instituições possibilitam a otimização dos meios e do capital humano empregados, com economia dos recursos públicos envolvidos.

As investigações continuam para a análise dos elementos colhidos durante as buscas, com a finalidade de identificar os financiadores dessa atividade ilegal, além de descapitalizar as organizações criminosas que, ao atuarem com impactos sobre a Terra Indígena Sararé, causam danos ambientais irreversíveis.

RONDÔNIA E MT

PF investiga bando que usava trator para transportar cocaína

Na ação, foram cumpridos um mandado de prisão preventiva e um de busca e apreensão, em Nova Mutum

DC

A Polícia Federal deflagrou, na quinta-feira (14), a Operação Somnum, com o objetivo de combater o tráfico interestadual de drogas.

Na ação, foram cumpridos um mandado de prisão preventiva e um de busca e apreensão, em Nova Mutum (267 km a Norte de Cuiabá).

As investigações tiveram início em janeiro de 2023, em Ji-Paraná (RO), quando um trator com um semirreboque foi apreendido levando em um dos pneus, aproximadamente, 85,6 kg

de pasta-base de cocaína e 21,5 de cocaína.

Após a apreensão, a Polícia Federal realizou o trabalho investigativo e identificou três pessoas residente no Estado do Mato Grosso como responsáveis pelo transporte do entorpecente.

A PF não divulga nomes de envolvidos em suas operações.

Os investigados poderão responder pelo crime de tráfico interestadual de drogas.

IDEAL TUR

TRANSPORTES

Viagens, Encomendas e Fretamento.

Apiacás e Alta Floresta

Apiacás - MT

Tel: (66) 3593-1002
Cel: (66) 98419-2620
98140-8089

Alta Floresta - MT

Cel: (66) 98402-0086
98119-9753
98422-2879
99219-0059

E-mail: idealturmt@hotmail.com

Feliz Natal!

SigTUR

Viagens e Turismo



ALTA FLORESTA: (66) 3521-5784/ 98405-2090/ 98405-3188
SINOP: (66) 3532-3885/ 984053885

Polícia Militar flagra casa cheia de maconha

Porções pequenas e médias prontas para serem comercializadas foram apreendidas



Droga apreendida na casa de casal no Parque das Nações em AF

Por Arão Leite

Alta Floresta – Um jovem de 21 anos foi preso pela Polícia Militar no Parque das Nações em Alta Floresta, acusado de tráfico de droga. Na sua casa foram encontradas dezenas de porções pequenas e médias de maconha, além de um tablete grande do mesmo produto.

Balança de precisão, anotações e dinheiro também foram apreendidos na casa onde tinha uma menor de 15 anos que se apresentou como esposa do suspeito e um bebê de cinco meses, sendo filho do casal segundo ela.

A Polícia Militar chegou até a residência após abordar um cidadão que foi visto saindo da casa e tentou correr, mas foi pego. Ele ainda dispensou um invólucro que foi encontrado e segundo a PM, era droga. Já o jovem acusado do

tráfico, quase despistou os policiais, mas sua ação foi frustrada.

“O suspeito D correu para o interior do quintal da residência, foi acompanhado e imobilizado no quintal da casa. O suspeito também quebrou um celular que estava em seu bolso”, contaram os policiais que da porta da casa avistaram a

droga no domicílio. “Visualizamos vários pacotes de maconha em cima de um sofá e uma mochila que ao ser inspecionada averiguou-se conter mais entorpecentes e uma certa quantia em dinheiro.

Mediante fatos o suspeito foi detido e encaminhado à Delegacia Municipal de Polícia Judiciária Civil sem lesões corporais, sendo entregue os materiais apreendidos na ocasião”.

AVIOLÊNCIA NO CAMPO

Mãe e filha saem da casa após PM chegar para prender agressor

Caso foi registrado em Nova Bandeirantes, mas vítima tem familiares em AF

Por Arão Leite

Alta Floresta – Foi em uma fazenda a 70 Km do núcleo urbano de Nova Bandeirantes que essa ocorrência foi registrada. A vítima é uma mulher de 32 anos e estava com a filhinha (quatro anos aproximadamente) quando sofreu agressões e foi ameaçada de morte pelo companheiro de 25 anos.

Ela contou aos policiais que o marido não estava gostando do serviço e início da noite passou a ingerir muita bebida alcoólica e em seguida passou a discutir com ela. Foi então que a mulher tomou decisão de separar do marido e sair de casa, mas foi impedida pelo suspeito que segundo ela, ficou agressivo, a segurou pelo braço,

causando lesão. “logo depois o suspeito quebrou a porta da casa e escondeu todas as roupas e pertences da vítima e da filha do casal”, relatou a PM registrando também ameaça de morte “a ela e aos funcionários da fazenda”.

A Polícia Militar quando acionada foi até a propriedade rural. O suspeito que tinha foragido, retornou à fazenda quando foi preso. “minutos depois voltou para casa e de pronto a guarnição foi realizar a abordagem e esse não acatou as ordens emanadas. Foi necessário uso de força moderada e gás de pimenta para conter o suspeito”, informou a PM que o encaminhou para a Delegacia de Polícia Civil de Nova Bandeirantes.



A Câmara de Vereadores de Alta Floresta exerce papel fundamental no desenvolvimento do município. Os números comprovam o compromisso com as demandas da população.

133 Projetos de Lei

32 emendas e subemendas

17 Projetos de Decreto Legislativo

4 Projetos de Resolução

76 Requerimentos

500 indicações

156 Moções

A Casa do Povo trabalha com responsabilidade e faz nossa cidade crescer.

Câmara Municipal de **Alta Floresta**



Nada resiste ao trabalho

@camaraaltafloresta
www.altafloresta.mt.leg.br

CUIABÁ.E.C

Corinthians quer contratação do volante Raniele

Gustavo Sampaio
Jornal da Cidade

O Corinthians fez uma investida e está próximo de acertar a contratação do volante Raniele do Cuiabá. O Timão já teria ouvido um "sim" do volante do

Dourado e a negociação passou de patamar.

A proposta do Corinthians seria na casa de m 2,5 milhões de euros + 500 mil de euros em metas por 60%. Agora, a negociação envolve o Cuiabá, que terá de



Raniele foi destaque do Dourado em 2023

se acertar com Avaí e Jacuipense, outros clubes donos de direitos econômicos do volante, para avançar na negociação da venda ao time paulista.

Raniele tem 26 anos e foi um destaque

do Dourado na temporada e uma das peças fundamentais para permanência do clube pelo terceiro ano consecutivo na elite do futebol brasileiro. Foram 35 jogos, três gols e uma assistência.

MUNDIAL DE CLUBES

Urawa Red Diamonds vai à semifinal contra o City



Schalk fez o gol da classificação do Urawa

Gustavo Sampaio
Jornal da Cidade

O Urawa Red Diamonds, representante asiático no Mundial, levou a melhor sobre o mexicano León, por 1 a 0, nas quartas de final realizada em Jedá, na Arábia Saudita. Em meio a um jogo equilibrado e abaixo das expectativas tecnicamente, Schalk marcou o gol da vitória do time japonês e o único do jogo, aos 32 minutos do segundo tempo. O atual campeão asiático será o adversário do poderoso Manchester City na semifinal.

Foi uma partida ruim para um Mundial de Clubes. Apesar de uma proposta mais defensiva, o Urawa Reds sofreu pouco com

um León que não conseguiu construir jogadas ofensivas. O time japonês buscou mais o gol, ainda que também com dificuldades nas trocas de passes. Referência na frente, Kanté fez bem o trabalho de pivô e foi assim que a vitória do campeão asiático foi produzida, com o guineense fazendo a parede para Schalk receber livre dentro da área e balançar a rede.

O Urawa Reds vai encarar o Manchester City na semifinal do dia 19 de dezembro, às 15h (horário de Brasília), no Estádio Rei Abdullah, em Jedá. A partida será a estreia do campeão da Champions League no torneio da Fifa.

abaredas
Canto da Costela

DISK MARMITEX

66 99221-1210

@Labaredas_churrascaria

Avenida Ludovico da Riva Neto s/n em frente a Pilotando

MARMITEX PRATO FEITO RODÍZIO COMERCIAL

ZAPP DENÚNCIA
Polícia Militar de Alta Floresta
9º Comando Regional

Ajude a polícia
A Combater
o Crime!

WhatsApp DENÚNCIA
(66) 9 9203 9481

Sigilo Absoluto

POLÍCIA MILITAR

